北平晨報

THE PEIPING MORNING POST

第八六八號

本日出報三大張

定報價目

【本市】零售每份大洋四分，每月一元一角，半年六元，全年十一元二角。【國內朝鮮臺灣日本及其租借地】每月一元三角，半年七元二角，全年十三元六角。【香港澳門……】每月二元九角，半年十六元八角，全年卅二元八角。【新疆蒙古庫倫南洋歐美】每月四元一角，全年四十七元二角。

廣告刊例

【特等】新聞前每方寸一元二角。【甲等】封面（自報頭至論前）每方寸八角。【乙等】新聞下每方寸六角。【丙等】廣告每方寸四角。長期有優待辦法。

【社址】北平宣外大街一八一號

【電話】經理處南局五三九〇號　編輯處南局五二八〇號

【電報掛號】一九三〇有線無線通用

日本法西斯運動

陸閣勝平著

現已出版

初版無多　務請速購

日本法西斯運動，邇年來殆呈舉國若狂之狀態。此書共分五章，首爲概觀，次述歷史，次陣營展望，次各團政策，最後詳論中心活躍之各人物。讀此一冊，於日本政情，瞭如指掌，而暴日何以强佔我東北，亦思過半矣。全書二百餘頁，用上等道林紙精印。定價七角。外埠寄費七分，郵票代洋八十一分。

北平晨報書品部白

北平市各界救國團體募集救國捐聯合會收支報告

（自開辦起至四月卅日止）

（甲）收入項下

一，各銀行代收捐款五萬九千七百七十四元一角二分（內係銀行公會各銀行及其同人捐五萬元此外爲市內公私立中小學及各人所捐）

二，本會直接收到捐款一萬三千五百五十四元四角四分（內係市政府及各局職員及其經募各機關職員捐薪……）

[illegible]

再五月一日起收支……

東三省官銀號總辦事處啓事

逕啓者查本處奉令結束業於五月一日將所有動產與不動產一併移交救濟遼寧難民財產保管委員會接收負責保管特此聲明

北平市社會局通告

茲爲籌備參加本屆華北運動會定於本月二十四日起分別選拔並定於本月十五日至二十日在社會局第四科報告選拔辦法及報名單到報名處索取特此通告

北平市各界救國團體募集救國捐聯合會捐助前方等處物品報告

（截至四月三十日止）

[illegible]

基本與機會

人生事業，必先有基本之建立，而又値機會之來臨，然後始能發揚光大，以至成功，使無基本，則機會即來，亦……故欲成事業，非具基本與機會兩者不可，本會開辦儲蓄……[illegible]

國難中必讀的書

欲明瞭世界前途及遠東大勢者尤不可不讀

日美戰爭

第一卷　可怕的日本　美國達威士著　現售五版　校正本每冊洋五角

第二卷　日美可戰乎　日本十六專家著　現售四版　每冊大洋一元

第三卷　日美果戰乎　日本石丸藤太著　現售三版　每冊一元一角

第四卷　美國不足懼　日本池崎忠孝著　現售再版　每冊五角五分

三版　蘇俄軍備與日俄戰爭　日本陸軍大佐佐佐木一雄著　每冊大洋九角

總發行所　北平晨報書品部　外埠寄費按書價加一　郵票代九五洋折算

購者注意：茲爲利便市內遠道讀者起見，可由電話（南局三九〇）或來函定購，每冊本社僱有專差送達，預約者亦同加收送費五分

代售處：【本市】青雲閣佩文齋……[illegible]

人文書店

出版書籍

中國新文學源流　周作人講　定價洋五角

近代散文鈔（上冊）　沈啓无編　定價洋一元

近代散文鈔（下冊）　沈啓无編　定價洋一元二

初日樓詩註夢詞合刊　嚴既澄著　定價洋五角

近代文藝思潮　孫席珍著　定價洋五角

現代中國女作家　草野著　定價洋四角半

諾貝爾文學獎金與歷屆獲得者　施宏告著　定價洋二角半

現代中國政治教育　楊漢輝著　定價洋一元二

教育科學之源泉　張倍年、傅繼良合譯　定價洋三角

如知國聯之緣起不可不看之

白里安　周久安譯　特價六折　【報紙實售一元二角　宣紙實售一元四角】

大廉價一個月　一律七五折

外埠函購寄費加一　郵票九五折限一分至二角者

英漢雙註嘉德橋市長　楊德先、劉泗註　定價洋一元二

日本語法十二講　張我軍著　定價洋一元二

人性醫學　張我軍譯　定價洋一元二

委曲求全（三幕戲劇）　李健吾譯　定價洋四角

被幽囚的普羅密修士　楊晦譯　定價洋四角

英雄　王永棠譯　定價洋四角

黃昏　丁文著　定價洋七角

沒有仇恨和虛僞的國度　高素著　定價洋七角

法西斯主義運動論　張我軍譯　定價五角五　【代售處各地佩文齋及各書店】

北平宣內大街路東　電南局一三九六

中華書局新貢獻

新課程標準　小學適用　教科書出版

印有樣本　承索即贈

完全遵照課程標準編輯

民國二十一年十月教育部正式頒布　小學課程標準

敝局自十八年暫行課程標準頒布後，即着手搜集研究新教科書的編法和教材，並陸續徵求各地實際小學教育家，指示方針，供給材料；四年以來，每逢教育部開會修訂暫行標準一次，敝局也將稿本修改一次。上年十月教育部正式頒布小學課程標準，敝局遵即編印適於新課程標準的教科書，內容形式，與課程標準完全適合；並且有許多新材料新方法，與依據暫行標準編輯的，大不相同。

編校人姓氏　以筆畫繁簡爲序

丁伯威　上海中學實驗小學　王允文　王志瑞　方欽照　朱文叔　朱[illegible]　朱稣典　朱[illegible]如　李清悚　李潔忱　吳桂仙　吳鼎第　沈頤　宋文秉　呂伯攸　周敬儕　周軼羣　金兆梓　尙仲衣　胡藻良　胡懷天　姜丹書　姜鳳南　姚紹華　兪煥斗　范作乘　徐允昭　徐子華　徐迥千　徐慶根　陳致中　陳醉雲　孫伯才　高念修　馬彥年　韋息予　凌瑞棠　陸費逵　張相　張詠春　張鵬飛　黃鐵崖　曾申培　梁澤民　許觀光　婁三立　華文祺　華汝成　華襄治　華軼歐　舒新城　舒寬鑫　喻璞　程旭清　楊友吾　楊卿鴻　葛綏成　雷瑔　趙欲仁　趙侶青　趙堂構　趙體眞　鄭昶　黎錦暉　樓雲林　潘子瑜　潘淡明　盧元[illegible]　戴冠六　蔣鏡芙　錢選青　鮑維湘　韓非木　龐贊治　魏志澄　顧蔭千　蘇州中學國語教材研究會

定價表

小學校初級用（秋季出齊）

科目	教科書冊數	每冊定價
衛生	八冊	八分
國語	八冊	前四冊各一角一　後四冊各一角二
社會	八冊	八分
自然	八冊	八分
公民訓練	不設課本	
算術	八冊	前四冊各一角一　後四冊各一角二
常識	八冊	一角二分
美術	八冊	一角五分
音樂	四冊	八分

小學校高級用（秋季出齊）

科目	教科書冊數	每冊定價
衛生	四冊	八分
國語	四冊	一角四分
社會	四冊	一角八分
公民	四冊	八分
歷史	四冊	八分
地理	四冊	八分
自然	四冊	一角
算術	四冊	一角四分
美術	四冊	一角五分
音樂	四冊	一角

（癸124）

孫魁元第三次鳴謝啓事

敬啓者敝軍御侮抗敵分所當為迭蒙各界函電慰問並承遠饋款物隆情厚意感謝莫名謹將自四月十六日至三十日收到各界慰勞欵物彙登報端敬伸謝悃諸希鑒諒是幸　計開

敝部初次登報鳴謝啓事內列上海東北抗日會捐贈七九子彈十五萬粒本係上海東北義勇軍後援會捐贈七九子彈十五萬粒前登錯誤謹再重列　上海東北義勇軍後援會捐贈七九子彈十五萬粒　北平市各界抗日會在康莊慰勞傷兵洗臉益二十四個藥棉花二十包海參半蘇袋肥皂二百五十塊干貝半面袋大鹹魚十四尾藥水二十九瓶手巾一千條牙粉三百九十包牙刷三百六十二個茶杯六十一打茶壺八十二個　平綏路特別黨部路局工會慰勞會在康莊慰勞傷兵點心七百五十包　青島市慰勞團捐贈鹹菜一木箱點心一箱紙烟兩箱五香小菜六箱　湖南全省民乘抗日救國會捐贈毛巾五千六百條襪子五千六百雙餅干二千六百斤茶葉三十四筒玉蘭片三十四筒　武漢慰勞團捐贈脫脂棉花二十五磅紗布十七磅濟乘水二百二十瓶繩帶布二疋昇汞紗布三包人丹一百一十包沃紡紗布三盒草鞋一百一十雙　彰德豫新紡紗公司捐贈布鞋三百三十雙線襪二十七打　馮玉祥先生捐贈餅乾五十五盒　清華大學捐贈防毒面具一百付　張溥泉夫人崔振華女士代募洛陽抗日會捐贈棉襪二千二百六十七雙募轉上海女子尚義團捐贈棉套褲二百付募轉首都婦女慰勞會捐贈棉套褲一百八十二付背心二百件又募贈洒鞋一千雙　章太炎夫人湯國黎捐贈絲棉套褲一百付　中華全國基督教青年會戰區服務部幹事南乘方劉尚文合贈鉛筆三十六打日記簿一千本　旅京華僑抗日救國會贈勝利旗一面　首都各界抗日救國會贈勝利旗一面　湖南省各界慰勞會贈勝利旗四面　北平市各界救國團體募集救國捐聯合會捐贈褲褂二千套鞋襪二千份面具八百個鋼盔一千五百頂　晉城陽城長高平沁水屯留六縣合贈餅乾一千斤罐頭一百二十打紙烟二十五萬支　世界紅卍字會南京分會長陶道開世界婦女紅卍字救濟慰問聯合隊長曹珩淑捐贈毛巾六百條襪子六百雙香皂六百塊醬菜二百簍　山東教育界抗日將士慰勞會捐贈褲褂一千套鹹菜一千斤　九江諾立女校捐贈毛絨背心四十四件　濟南義賑會捐贈大刀二百二十把風鏡二千二百付　中國婦女救護慰勞聯合會捐贈布襪二千雙洒鞋二千雙綢帶二千個棉墊二百包　上海東北義勇軍後援會捐贈棉毯一千五百八十條雨衣二百三十五件棉衣三百五十一件鋼帽二十頂　北平民國學院抗日後援會贈鹹菜二千斤　山東濟南各界慰勞會贈勝利旗一面　世界紅卍字會世界婦女會紅卍字會合贈洋一百元　潼州東門接官亭學童楊瓊華楊瓊英捐洋二元五角　南京特別市黨部第二七兩區分部捐贈洋一百零四元一　淮北鹽務稽核分所及同人合贈洋八百三十五元　青島各界慰勞前方將士代表在康莊張垣慰勞受傷官兵洋一千四百三十九元　菲律濱三描省甲碼育華僑救國會捐贈洋一千元　嗎呢刺華僑聯合珍珠金銀商會捐贈洋一千元　北平市各界抗日救國會捐贈洋三百二十元　蔚縣縣立師範學校捐贈汗衫三百件

華北軍第九軍團兼四十一軍軍長孫魁元謹啓

燕京大學教職員學生抗日會啓事

前次本會徵求抗日鼓詞承各界踴躍賜稿至為欣幸茲已評定等次特發表如下：

第一等三名　一個難民（酬洋三十元）　趙野亭（酬洋二十元）　王寧初（酬洋十元）

第二等七名　顧謙　王恂芬　幻空山人　素伯　君特　許蘊章　子遺叟（以上均各酬洋五元）（得酬諸君請於收到本會通知後持信至北平西交民巷大陸銀行領欵為荷）

第三等三十七名　[illegible]

趙　素素姑娘　余亞南　高小王　無拘氏　蘇玉琪　魏喜門　華任月如　任景
川　高育才　崔怨公　夏懷璋　不聊生　張則程　趙玉田　張廣運　老朽
張建屏（以上各酬本會所印鼓詞全分，印就即寄）此外尚有聲明不受酬金之齊如山君等，其所作當與第一二等稿件同時付印，並誌謝忱

本會尚擬繼續徵求關於抗日之民衆讀物，不論鼓詞劇本，小說圖畫，均所歡迎，所寫之故事，如明代倭寇，中日甲午之戰，二十一條，及台灣朝鮮琉球，亡國後之慘狀均可，惟請作者着力於結搆及描寫，勿多發議論，文筆力求通俗，少用新名詞，是為至要，其對於前方接觸之任務，後方救護之工作，及防空防毒之常識等等，如以極通俗明暢之文筆寫出，亦所樂受，此啓。

第八十四師師長高桂滋鳴謝各界捐贈物品啓事

敬啓者敝師此次奉命抗日承各界物質捐輸慰勞備至拜嘉之餘感愧交集謹佈謝忱諸維亮察（計開）馮煥章先生皮背心一千件南開大學棉背心一百四十五件棉鞋二百雙山鞋四十雙望遠筒三十七個鹹菜八十二斤烟捲一千三百五十二盒　崔振華女士毛票一千七百三十二元八角　郎鄲縣各界洋袜子二千六百雙　灤縣屬樂家營銀瓶三個洋袜八十四雙香皂一百三十八塊灤縣屬大馬莊李夏莊周夏莊名譽匾一方名譽布旗一對青島各界慰勞團慰勞袋一千零二十袋鹹菜二千五百八十斤洒鞋一百三十八雙日記本一百四十四本實報館皮鞋一雙皮裹腿一副軍刀三把西服褲子兩條黑線袜子四百雙

陸軍第八十四師師長高桂滋率全體官兵鞠躬

延光室新出版　北宋朱銳畫赤壁圖（眞蹟）

照像片，一尺八寸，（畫）四張，定價八元五角，外埠郵費一角五分
發售處北平琉璃廠海王村公園內揚古齋

故宮博物院開放通告

（一）每日開放星期二休息（一）售票時間上午十時至下午四時止參觀者均限於五時前退出（一）入門券售大洋五角童僕一律購票優待軍人每券售大洋一角以制服整齊為限禁止携帶軍械入門（一）分院即太廟舊址美麗灰鶴翔林際每日開放票價五分時間殿內上午七時半起下午五時止殿外每月上午六時起至下午九時止（一）特種參觀券每二十張售大洋四元（一）每月一二三號三日減價每券大洋二角半減價期內如遇星期二則於四日補行減價開放一天

聚興誠銀行儲蓄部

一次存入洋一百七十四元一角一分滿十五年即得洋一千元詳章承索即寄
行址西長安街十號　電話西局二三二八　一七二七
電報掛號洋文YANGBROSBK　中文二四三五

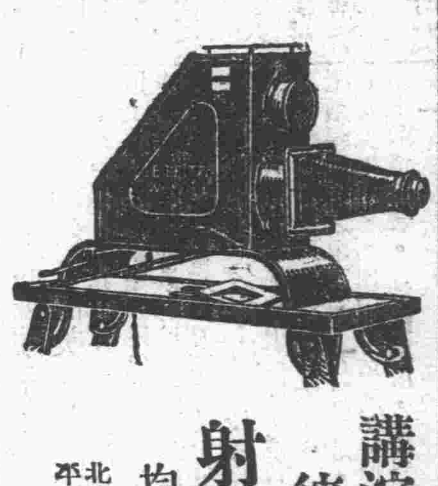

講演所必需者為徠賚製之射影器　教授學員均稱兩便
北平總經理德商興華公司　東城西堂子胡同一號

詞學　稼軒詞疏證

本足編年　詳註　精刻斷句

此書乃新會梁啓勳先生著。分上下二編。上編凡十二項目詳論詞之格律。下編凡八項目，進論詞流之技術。著者自謂上編乃與人規矩，下編乃示人如何而後可以謂之巧。著者二語可稱能提挈全書之綱領。現已出版分裝兩冊，定價二元。

稼軒詞疏證，玲瓏精刻。上等粉連紙印。分裝六冊，定價六元。外埠另加寄費二角五分。

代售處　北平文津街國立北平圖書館。北海公園松坡圖書館。琉璃廠商務印書館。來薰閣書莊。北平晨報社。

婦聯慰勞捐款

【黃銳夫女士經募大洋四十八元整】
黃陳亞君（五元）徐紹華女士（五元）李伯榮女娃（三元）謝任守
成女士（四元）林商玉燕女士（三元）葛吳玉秀女士（二元）畢白
玉青女士（二元）趙鄧玉貞女士（二元）時李翠英女士（二元）沈
張春林女士（一元）包程玉蘭女士（一元）王李佩筠女士（二元）
戴王靈輝女士（二元）詹吳秀梅女士（一元）潘石湘雲女士（一元
）王張貴貞女士（一元）徐呂淑芳女士（一元）林溫克儉女士（一
元）杜白秀芳女士（一元）劉謝慰辛女士（一元）馬李素貞女士（
二元）孫劉淑卿女士（二元）那祁麗華女士（一元）李楊淑貞女士
（一元）胡邢十貞女士（一元）
【陸軍騎兵第二師官長眷屬經募第一團捐洋二十三元五角】
熙王克儉女士（五元）馮賈敬修女士（二元）劉李漢姬女士（一元
）趙王敬雲女士（一元）韓張金蘭女士（一元）溫吳德勛女士（一
元）徐劉淑珍女士（一元）李張佐卿女士（五角）張趙樹春女士（
王翠娥女士（一元）祁沈玉貞女士（五角）王劉桂芝女士（五角）
女士（五角）楊金任亭女士（五角）高于芝蘭女士（一元）韓印子
一元）趙韓永貞女士（五角）趙李菊隱女士（五角）鄧唐品卿女士
一元）賀　經華美麗　玉女士（
陸軍步兵二百十二團（十三元）　【董慧霞女士經募　[illegible]

清華大學抗日會為前方將士募集萬件雨衣運動

啓者前此敝校修路隊在遵化一帶工作，前方將士屢為面述雨衣之需要，因每逢陰雨天氣，衣帽盡濕，無物更換，徒以肉體禦之，輒羅疾病。此中痛苦情形，或非後方同胞所能覺察。所稱雨衣，只須一塊長方形之油布，或用油布製成衣服式樣即可。敝校抗日會有感於此，爰發起萬件雨衣運動，每件約費銀一元九角。惟以一校力弱，勢難從心，故盼社會各界人士樂予輪助，俾得完成此舉，則前方忠勇將士，感惠豈有涯涘，此啟。清華大學抗日會啓

本社啓事

本社承清華大學抗日會囑託代收萬件雨衣捐欵，各界熱心人士如解囊相助，請於每日上午十時起至下午五時，送交本社。或用函知，或通電話（南局五三九○）本社當即派人走領，特此通告。北平晨報社啓

社論　羅斯福之史的提議

美國總統羅斯福氏與英法德各國代表會商之後，十六日向世界四十四國元首發出申請書，請縮減軍備，絕對廢止侵略之武器，並接受不派遣任何性質之武裝軍隊，越出本國國境，洵為切中時弊之提議，凡願維持世界和平，促進人類幸福者，皆當無條件欣然接受，不應有所躊躇。據外電所傳，英意俄德四國業已暗示可以合作，法國當無異言，獨日本頗有難色，謂與現時對華行動，大有影響，正在商議答覆之中。就世界大勢而言，羅斯福氏提議，應無招致反對之理。況羅氏公函，言之尤為剴切，其言曰：「軍縮會議開會迄今，已閱年餘，但仍未能達到滿意之結果。彼此意見紛歧，仍呈危險衝突之象。故吾人責任，須根據於最大多數人民最大之幸福，協力行動，以得實在之效果。當此非常責任之前，所有細微阻碍與目的，應概予掃除」。此實為欲圖改造世界之任何國家所應持之正當態度。過去失敗，無一不由於每一國家各挾私見。各懷私圖，致相持愈堅，反目愈甚，終無一致辦法。故羅氏慨乎言曰：「凡因自私而勝利者，終至失敗。在世界上任何地方，凡為我及世人之謀長久和平之進展者，方為吾人唯一值得努力之事」。羅氏又推究世界未能縮減軍備之原因曰：「吾人試一問此種軍備之理由，顯然不外兩端。一則因有政府抱有顯明的或暗藏的目的，謀犧牲其鄰邦，以擴充本國領土。余敢信抱有此種目的之國家，不過少數。二則因恐為他國所侵略」。軍縮之不能實現，誠不外上述兩種原因，惟前者為國家政策，後者為心理作用。前者為積極的，後者為消極的。為謀侵略他國而保持龐大之軍備，雖屬少數國家，然世界之危機，即伏於是。而欲促此少數國家之覺悟，只有兩途。一為道德之感化，一為制裁之壓迫。倘斯二者皆無實行之可能，則一切悉成空談。

羅氏又告吾人曰：「總之，在目前討論中，應行協定下列三項步驟：一為達此目的，應立即取第一步確定之辦法，即在麥克唐納計畫內所大體指定者。二為應商定時間及程序，以完成全體辦法。三為在進行第一步及以後辦法之際，任何國家不得增加其軍備於條約規定之限度以上。然在軍縮全部期間之內，世界和平必須保障，余因此提出第四步驟，此步驟與忠實履行以上之提議，相輔而行，並與現行條約符合，即世界各國應參加一莊嚴而確切之不侵犯條約，暨重行莊嚴聲明其限制及減少軍備之義務，並在簽約各國能忠實履行其義務時，各自承允不派遣任何性質之武裝軍隊，越出本國國境」。吾人意見亦復大致相同，惟所憂慮者，所謂不侵犯條約是否有强制力耳。夫國聯盟約為五十餘國所簽字，非戰公約亦為六十餘國所批准，若云保障世界和平，此兩大支柱，可謂勢雄力厚，然其實效如何？非戰公約無制裁違約者之確實辦法，僅約定放棄以戰爭為推行國家政策之工具，無進一步之拘束。國聯盟約雖有第十六條之規定，但美俄並未加入，故其背景薄弱，無法執行。由此觀之，則過去保障和平之條約之缺陷，約有三點：一加入之國家未普遍；二條約規定缺少制裁方法；三執行制裁無實際力量。然則羅氏欲求其理想中之不侵犯條約，克臻有效，自非注意此三點不可。

三點之中，第一點比較容易，只要重要國家全部加入，則小國當然不成問題。而難在後兩點，究應如何規定。而此兩點能否成功，胥視各國有無承認國家主權可受限制之意。倘非於各國之上，有超國家的組織，則制裁方法必難一致。縱使勉強製造幾項條文，若無確實執行之力，亦等具文，國聯盟約可為殷鑒。是以吾人相信謀普遍的不侵犯條約得以保障永久平和，必須有一固定機關，有斷定侵略國及運用實力制裁侵略國之權，然後始有實效之可期。故如法國時賢所主張組織國際軍辦法，及李特維諾夫氏所提議之侵略國定義，皆有慎重考慮之必要。倘此基本問題不能解決，則所謂不侵犯條約，不免為國聯盟約非戰公約之續，何必多此一舉哉？此吾人所願提醒羅氏之注意，而同時又願我政府以此意答覆羅氏也。世亂日亟，孰無求治之心！羅氏提議果得各國接受，而成為事實，則後代史家當為特備一頁矣。

希特勒　（六五）

美國　諾德卡斯著
舒貽上譯

第二十一章　後來之事

德意志國民之絕望‖從世界地圖消滅德意志！‖向戰勝列強挑戰‖火熱男兒希特勒‖民族自決！國家主義！

以言本書之著者，截至前章為止，對於希特勒之為人，時而加以憎惡之冷嘲熱罵，時而貫以無已復加之讚美言辭，自始至終，絕類性格善變之人所為夢囈，雖然，事實却非如此，蓋為評此英雄，傳此英雄之行動於讀者諸君計，若非如斯之筆法，恐或遺恨千秋故耳。

彼於著者著述是書以前，既未嘗出任德國總理，亦未曾榮任德大總統。因此之故，如視為政治家：却全然一未知數之人物已耳。

贊助希特勒之德國國民，則稱之為救國英雄，對其將來期待甚殷，自無足怪，至若世界反對希特勒者，適得其反，謂彼乃一破壞國際關係之惡魔已也。冷靜之第三者，關乎彼之過去與現在，當然知之頗深，然亦未有評彼將來之確信。因無確信，故守沈默，以待後來顯現之事態。易言之，亦即一面信彼必有取得霸權之一日，以期冷靜觀察厥後希特勒之所行者也。

希特勒於最近將來必為德國之獨裁官也明已。

始終隱忍自重，以待國運隆盛時機之德意志國民，自最近二三年前以來漸覺忍無可忍，今始決心欲乘革命之勃發一舉恢復國運，以期根除當前之經濟國難者也。其機運業經希特勒釀成一事自不待言，顧德國民本身亦曾信奉斯人，故於極短日月之間，竟使斯人成為如此偉大之存在焉。此時之趨勢能使希特勒為德國獨裁官也必矣。不寧唯是，現在既經橫溢國內之體育運動狂熱，亦必熱烈贊成未來獨裁官希特勒之政策以臨全世界，更無疑義。顯眞事態至此，所謂希特勒之男兒始，博正價值者也。其立於政治家地位永遠得最高名譽，因而彼之國家主義狂人成為德意志之護國神耶？抑單以先輩終其一生，因而永遠成為惡劣之彼終，徒汚德國政治史上之一頁耶？不得不踏其中之一途者也。

强迫德國於向後六十年間支付美金三百三十億元，既告成功之法蘭西克里孟梭，背與戰勝各國代表共舉香檳酒杯，互祝繁昌，固得其所，然而位居戰敗國之德意志，却嘗一面肩此巨大負担一面起立者也。希特勒說明此祖國之委，背作斯帑。曰：「德國之政治家誠失敗矣。雖然，德國決非已敗於戰爭者也。如仗劍以戰，雖在今茲，仍有足以與全歐為敵而戰勝之自信焉。所謂已由相爭而獲勝利之國即永遠之支配者一事，既經全世界之文明國自行宣示。吾鑿向此不堪之經濟復讐非敢然奮起不可。且須相爭制勝，非反而支配彼等不可。若至其時，被支配國方面恐無文句以資抗議。良以此即彼等既經自示之國際公道故也。」

一九三一年六月五日，德國政府因支付賠款之必要關係，營對全德國民加徵重稅。因而國際金融資本機關不敢輕向德國政府放款，於是外資開入始告杜絕，對生活上所需食料品之輸入無力支付償款，國內產業槪行停滯，款社會方面及政治方面言，德國實已遺達國亡家破之危機。自是歷二星期以後，始由胡佛提倡延付賠款戰債之辦法，此胡佛延付案於世界經濟案雖曾與以一大衝動，然而時至今日，此亦不成特別之大名案矣。德國國民早已不復信用世界。有若豺狼之所謂戰勝國所提惡劣固執要求，令人欲哭無淚，甚至不得不放言曰：「德國既盡全力矣。凡所欲者不拘何物皆可與之。若有則請取去可也。」

牽延事態至此，全世界却以美法兩國為中心，貪食德人之血肉而肥為。苟欲盡置國際間之財政，產業，經濟諸狀態於安泰之地位者，世界諸大國縱對一國亦不可使其生存陷於不安境地也。現在世界經濟蕭條，乃貪食德人血肉之天罰。世界其進而放棄德之賠款，以使德國甦生而謀世界經濟生活之安泰耶？非然者，應由國際瓜分德國，從世界地圖消滅德意志之名稱，二者必行其一也。

希特勒者未知數之青年政治家耳。既為未知數，故德國國民之信賴或嫌過大亦未可知。雖然，素以聰明與叡智自誇之德意志民族，今竟贊助火男希特勒，使其勢力進至距離霸權不過咫尺者，其故何哉？吾人恐非深考不可。一九三二年四月之總統選舉，希特勒既遭失敗而興登堡已再當選之時，最為安心者厥為法國，嘗宣告中外，曰：「因此之故，國際政局首先可告安寧也。」質言之，蓋謂「因此對德搾取首先可形穩固」云爾。雖然，彼縱不幸經此失敗，但其躍進之猛，與得票之多，仍足以豫言將來之霸權已近，更能表示德國國民之信賴愈形深切者也。今則全德國民方爭扎於溝壑之中，眞心詛咒世界慘酷不置焉。一九三二年五月八日經法國下院之最終選舉，赫理歐所率急進社會黨雖獲勝利，未幾且成中樞，而組內閣，然此在德國國民視之，仍屬與前無異之榨取政府，豈有他哉？

吾儕德人業經世界拒絕，無法生存矣。憑興登堡之力已無能為也。宜任**希特勒一顯身手！**此即德國之民聲。此即被溺者最後之悲鳴。

為被溺之德國國民計，希特勒自謂「余為巨木以救國民，」既而大聲疾呼曰：為求達此目的，舍實現遵照綱領之政策而外，無他道也。

希特勒將決然從綱領以行歟？設若不行，則彼為何迭冒萬險，鬥至今日？誠難索解，果爾眞為政治狂也。只須彼非狂人，則所主張者終必斷行。

彼對德國國民公約之綱領一經實行，即厲逕向戰勝各國强烈挑戰之意味。其時世界又將藉口賠款以拒德國之復興否乎？

假使德國復興之願果被拒絕，彼等德人又將何為耶？世界之政治家非豫知不可。反之，假使世界默許德國之復興，彼等對於世界又將有何行動？政治家亦非豫知不可。

猛烈如火之男兒希特勒。今則彼方擁抱危急之德意志，立於世界注目之中心，大聲疾呼不已。曰：

民族自決！
國家主義！
且宜從此地上掃盡一切之不法！

【全書已完】

信用之由來
……第二……必須儲蓄於可靠之儲蓄機關……二十年來所有經過，悉照章程行事，儲蓄之數，年有增加，獎金之數，亦有增無已，此皆由於本會之儲蓄機關……蓄能自選擇，故有此成績也，詳章函索即寄北京王府井大街九十八號電話東局……北京萬國儲蓄會
大廠　總莊天津河北大街……電話南局……分莊北平前門外大街……電話南局……第一支店北平王府井大街電話東局……第二支店……電話……
張寅卿藥室　北平和平門內西路
……黃肌瘦不思飲食……無不藥到病除凡婦女一切新久經血……百病並治之大匣一元小匣五角五分

黃郛昨日重要表示

此來係挽救國難 明知火坑亦應一跳

辦理外交不違中央意旨 前綫軍訊昨仍沉寂

【本市消息】行政院駐平整理委員會委員長黃郛，前日抵平後，卽日與軍分會代委員長何應欽等晤面，昨晨八時後，何氏及張羣，蔣伯誠，相繼到頤年堂訪晤黃氏，對華北軍政，有所會談。黃氏昨日上下午分別接見駐平政務會委員四人，上午九時許爲王克敏，下午三時湯爾和，五時半劉哲，八時爲湯平，商洽政務會進行及其他事宜。又下午四時接見宋哲元之代表蕭振瀛，劉子誠，五時接見北平市長周大文，垂詢地方政務情況，當晚再與何應欽等會晤。黃氏並於昨日上午十一時在頤年堂接見平市新聞界，到各報館通信社記者三十餘人，黃氏談稱：余此次北來，個人所欲言者，過津時皆已談及，昨甫抵平，對前方情況，尙不明悉。余之任務，顧名思義，爲一政務官，當然限於政務之整理。至於外交事宜，中央政府曾一再表示，汪精衛先生亦發表談話甚多，余奉派來此辦理一切，總不違中央意旨。民十七後，余居家鄉莫干山，不問政事者達六年，政府故舊，每以事來徵及余之意見，余以不敢再擔任何項職務，皆已婉謝。此次鑒於國家如此危急，而北方余又曾旅居二十餘年，不啻爲余之第二故鄉，因以歷史及感情上的種種關係，認爲此次出任，與以往情形絕不相同。北來乃抱犧牲精神，來挽救國難，諸君在北方固知此間空氣之嚴重，尙不知南方之情況。余最近曾至南昌一次，所知共黨情形，不但肅清困難，且日益滋長。北方敵患如斯嚴重，南方隱患正多之際，如待國家崩潰，再施補救，則更困難，不如未待其崩潰，而先從事補救其一部。明知爲火坑，亦應跳一跳。目前局面，可假設一譬喻，有如一屋，冬須暖爐，夏須風扇，時値夏日，雖須風扇，但暖爐不能完全拋棄，然夏日燃爐，亦非熱死不可。政務整委會因係一新的機關，籌備須經相當時間，然十天八天以內，亦可成立。現時事務甚忙，不須組織，亦可同樣辦事，以免精神俱消耗於內部之瑣事云云。

前綫各軍有新任務 北寧客車暫通塘沽

軍息：北寧線方面，我軍最前線，現在唐山以南之胥各莊附近，所有大部，均已集結口口附近，雙方距離甚遠，尙無戰事發生。惟日方飛機，屢沿北寧綫兩側村落任意擲彈，附近居民受害較大。日僞軍前線，現在唐山以東二十餘里處，目下尙無急進狀態。平榆大道方面，我軍前綫仍在玉田附近，其餘各師，均已集結於預定防綫，後方侵入灤河西岸向豐潤進出之日軍一萬餘人，目下仍在豐潤附近。至由喜峰口龍井關侵入之日軍數千人，刻向遵化移動中。平古大道方面，我軍仍扼守石匣南之原陣地，由此方面侵入之日軍，大部仍滯留石匣附近，尙無動作，惟有少數日軍步騎兵，本日在石匣迤南甚爲活動，今日上午，密雲以北到有日機四架，向九松嶺一帶爆炸。

【本市消息】前線各路，昨日沉寂無戰事。東線我軍向後撤退後，僞軍李際春部二三千人，已入據唐山。前日（十七日）下午四時，日機二架，飛唐市偵察後，卽在附近小山投彈數枚。日兵三十餘人，當隨之開入唐山市，電報局已被監視，電訊不通。日軍鐵甲車，十七日晚一度到胥各莊以東，當卽折回。宋哲元，龐炳勛，王以哲等部，向平東百數十里之某某等地集中，徐庭瑤軍一部，亦向後移動。石匣鎭南，現由某某等兩部防守，聞各軍均將有新任務，命令卽可發表。

路息：北寧線正面，日軍多集中開平，僅有一部砲兵，及僞軍李際春部千餘名，進抵唐山，現無前進模樣。前方自十七日晨起，已入休戰狀態，惟僞軍每於夜間向我步哨挑釁，我軍前線仍在某某莊一帶，北寧路客車，暫通塘沽，軍用車開至蘆台。

【本市消息】遵化方面宋部，現已在口縣以東集中，據聞該方前頭掩護部隊，於撤抵石門鎭時，曾發生步哨衝突。又沈克師現亦隨同宋部撤退指定地點，聞該師因彈葯缺乏，擬於整理期中，設法補充。

十九路軍抗日部隊 明日由樂昌開拔

【香港十八日下午九時本報專電】十九路軍南縱隊因獨立四師十五日未依期出發，改二十日由樂昌開拔。

銓敘部舉行 公務員總調查

【南京十八日下午八時本報專電】銓敘部以公務員任用法已實行，全國現任公務員之年齡，籍貫，學歷，性別，俸給等，亟應舉行總調查，十八日將表格分送各院部會及各省市政府轉發辦理。

◇　◇　◇

羅斯福共同申請書 我將無條件接受

今日再度集議後覆書卽可發出 內容簡單不提遠東問題

【南京十八日下午八時本報專電】羅斯福十六日發表申請書，十七日下午由美使館參贊送外部，外部譯成兩份，一送國府轉西安林主席，一呈汪院長。下午二時，特爲此集議。汪兆銘，孫科，居正，陳果夫，葉楚傖，顧孟餘，王世杰，賀耀組等，均出席。首由羅文幹詳細報告經過及意義，經各要人縝密討論我國對策，四時許散會。決以林主席名義答羅，以抽象言詞，無條件接受其建議。覆書中不提及遠東問題，故內容至爲單簡。十九日再度集議通過後，卽行發出。

【南京十八日下午四時本報專電】羅斯福共同申請書送達我政府後，汪兆銘十八日晨在中央黨部向記者談，羅之實現縮減軍備與切實禁止侵略兩項嚴正主張，與我國向來倡言之和平政策，適相符合。我政府當欣然接受。力促行將開幕之世界經濟會議，能從安定經濟上以發展世界之繁榮，能從縮減軍備上以稍戢武裝侵略者之野心。羅斯福總統提議請各國參加莊嚴而確切之不侵犯公約，互信互約，爲世界和平之保障，此當屬日內瓦軍縮會議與倫敦世界經濟會議之最後結果。惟非戰公約，今尙有效，美國且爲該約之首倡者，爲直捷了當計，祇須參加非戰公約之各國，重爲忠實之諾言，宣示該約之尊嚴，則今後任何國鑒於歐戰深刻教訓，或不致再有派武裝軍隊侵略鄰邦之不幸事件發生。

【南京十八日下午十時本報專電】羅文幹語記者，羅斯福總統之宣言，倡議眞誠縮減軍備，與相約防止侵略，以謀世界和平，其熱心毅力，殊堪欽佩。中國政府始終努力助成世界和平之實現者，此在過去事實，可以證明。至羅氏主張各國應成立不侵犯公約，不得派遣軍隊越出國境，中國政府，尙有疑慮。因侵略國對於條約義務，吾人已不能信任其能眞誠負担，最好能另有制裁方法，以防止侵略。今中國遭嚴重侵略之際，除熱忱擁護羅氏之崇高主張外，尤當警惕與侵略者奮鬥到底，當爲世界祈禱和平者所同情。

【南京十七日中央社路透電】外交部吾人對往訪探詢政府對於羅斯福致林主席之申請一事所抱之意見時，答稱：當局對於此項重要文牘，尙未全般研究，但彼毅然批評此文爲主張世界政治經濟和平一滔滔雄辯之呼籲，頗使人聞風興起。該申請能將世界緊急問題，一一剖解其擬議辦法，直截了當，且極巧妙。當此國際信約横遭破壞，而破壞者肆行無忌，與藉口細故而訴諸類似戰爭行動之黑暗時代，而美國竟能起來對付威嚇和平之暴力，可謂最合時宜。在歐洲大戰後，僅有少數國家貪得無厭，蓄有野心，以鄰國供其犧牲，而開疆拓土，但此項國家亦足以危及現存和平之基礎。因此强大侵略武器之廢止一事，爲達到有效之軍縮最終目的所應採取之第一步驟，不能過于着重。惟望此種步驟，更以由世界各國參加之互不侵犯之莊嚴協定爲補充，必成爲消弭國際間恐慌因素之唯一有效手段。依此原則而建立之保障，方能達到美滿目的唯一之路徑。中國與其他素愛和平之民族實利賴之。

【巴黎十八日哈瓦斯社電】黎普閭總統，昨日在答覆美國元首之覆文中宣稱，羅斯福總統之申請書，業已閱悉。黎氏覆文中略稱：「來文閱悉，欣慰莫名，足下酷愛和平，及其切望全世界繁榮之恢復，字裡行間，已可想見，此本人願名思意，認識羅斯福總統之申請書，而法國政府，將以同樣精神，及同等期望，而不敢或緩者。」

宋子文在美 發重要宣言

中國在民主政治過程中 蛻變進行極速

【上海十八日下午十時本報專電】華盛頓十七日電，在此間與總統及其他政府人員進行討論之宋子文氏，今日向美國發表一關於其本國之呼籲。宋氏籲請美國容忍中國之混亂時局，並牢記：自專制政體蛻變而成民主政體實須一緩慢之過程。「民主政體之偉大，係在其給予每一人民在此過程中以發表意見之機會。但因此之故，該過程較之由國皇一人所指導者，更爲健全，而亦緩慢。」宋氏稱：中國將費較多時間以達其鵠的，但中國人寧願多費時間，俾能發展一眞正偉大之內部組織，而不欲僅虛襲近代機械文明與軍備武力，致棄絕精神之美善發展及正義公道之實現。宋氏形容中國現値之蛻變，係生長中不需之痛苦，但重要之點乃在蛻變進行極速。去年中國預算獲得平衡，此在一困苦顚連之國家，加以抵抗日本侵略之費用，實有足以自豪者也。

宋郎乘輪渡英 在英不擬久留

【華盛頓十七日電】宋子文偕施肇基，十七日赴白宮，進見美總統，逆料所談，當與美總統籲請軍縮及提議不侵略公約事有關。中國政府態度，聞已有電至此間，惟今日之談話並非正式討論，且半屬有關世界經濟會議各問題。至華北時局，曾否談及，則雙方俱無表示。宋出白宮後，旋卽宣稱：將乘「阿奎坦尼」輪赴倫敦，惟在英不能久留，僅擬參加世界經濟會議開幕禮及數次會議，未必能留待終會。

【南京十八日下午八時本報專電】美總統羅斯福致各國元首之聲請書，十七日抵京後，雖爲時已晚，各報不及著文列論，但今日各報均登載於最顯著之地位，卽華北之戰事消息亦只刊于次要地位。政界及輿論界，對羅斯福總統之申請書，均十分重視。一般意見，雖以羅斯福總統發表申請書動機，係爲力挽歐洲之危局，而對遠東問題，祇隱約提及，但羅斯福總統一反美國門羅主義之政策，毅然以維持世界和平爲己任，其精神之偉大，則極可欽佩。各方對羅斯福總統申請書中所主張限制軍備及不得派遣任何性質之武裝軍隊越出本國國境一語，尤爲重視。乘信羅斯福總統之和平運動，如祇注意於歐洲局面，而忽略于遠東之危機，則羅斯福總統之努力，必難有若何之成就云。

西南對外宣言

已交唐紹儀等審查 並通電反對蘇俄出售中東路

【香港十八日下午九時本報專電】西南對外宣言，已交唐紹儀，陳濟棠，鄒魯，蕭佛成，陳融等審查，內容約分：（一）對日主絕交，長期抵抗。（二）請國聯根據盟約以武力制裁日本。（三）俄售東路，違背協定，誓死反對，並請中央嚴重抗議。同時並發反對蘇俄出售中東路電，根據中俄協定，申述理由，堅決反對，並以利害警惕蘇俄，如不悟，再圖應付。

西門聲稱 英政策不變

仍服從國聯大會報告

【上海十八日下午十時本報專電】倫敦十七日電，據傳，英駐日大使林德烈氏在加拿大時，曾對往訪者發表意見，同情於日本之滿洲政策。今日下院對此事件曾引起若干質問，外相西門氏答覆時稱：彼於未行機會過見林德烈氏前，對此報告不能加以批評，現所行言者，則英政府之政策已明白確定，卽服從二月二十四日國聯大會之報告。外相稱，彼不能假定奧大瓦報紙之報告，完全準確。

馬占山離意返國

【上海十八日下午十時本報專電】馬占山業由意啓程返國，各團體刻正預備盛大歡迎，馬代表吳煥章十八日夜車晉京，向中央報告，卽返滬偕同郎官普赴港迎馬。

昨中常會 通過自治指導綱領

【南京十八日下午八時本報專電】中央十八日晨開第七一次常會，到汪兆銘，居正，陳果夫，葉楚傖，吳鐵城，馬超俊，王祺，谷正綱，白雲梯，經亨頤，石青陽，鄭占南，陳肇英，余井塘，唐有壬，李次溫等二十餘人，居正主席，討論要案如下：（一）通過修正軍隊特別黨部師執行委員會組織條例。（二）通過地方自治指導綱領。（三）推定陳樹人出席下星期一中央紀念週報告。

古物專車過徐

【徐州十八日下午十一時本報專電】五批古物列車十八日午安穩過徐南運。

馬丁在滬演講 中日糾紛觀察

【上海十八日下午十一時本報專電】馬丁十八日應日報公會邀，演講對中日糾紛之觀察，謂公理終可戰勝强權，中國必得最後勝利。

幷郊兵營 發現炸彈

【太原十八日下午八時本報專電】北門外礮六團營房，十七日晨突被人擲炸彈一枚，十一時爆炸，傷兵士五六名，已捕獲嫌疑犯數人。

豫鄂皖三省勦匪 照既定計劃進行

劉鎭華談三月內卽可肅清 何鍵俟關防頒到卽就職

【漢口十八日下午八時本報專電】軍息，自中央任劉鎭華爲三省邊區剿匪總司令後，豫南剿匪總指揮陳繼承，經蔣調任西路軍第三縱隊司令，鄂東剿匪總指揮衞立煌，則另有新任務，現蔣以劉鎭華奉令兼主皖政，一切尙待部署，故令陳繼承衞立煌在劉未正式就任邊區剿匪總司令職以前，所有三省邊區剿匪事宜，按照計畫，負責進行。衞十八日已偕參謀長郭寄橋返蕉河口防次，積極搜剿殘匪。

【南昌十八日下午十時本報專電】行將就任皖主席之劉鎭華，十七日晨九時謁蔣，商施政方針，並請示剿匪機宜。據劉語記者：豫鄂皖三省剿匪計劃，已決定，預定三個月可肅清股匪，惟善後困難，舉凡招撫流亡，救濟農村，編制保甲等要政，須同時幷舉。肅清大股之後，卽使散匪不能潛伏，方可謂勦匪成功。關於收復匪區善後，亦有整個計劃，經費則由豫鄂皖三省分擔，三省邊區剿匪軍隊，共十餘師，分途進剿，防剿清剿三大任務，由各軍分頭負責。本人對皖省施政方針，悉遵中央意旨，盡心盡力辦理之，不敢慮僞，不敢苟且，不忘民間痛苦，以挽國家危亡。至就任皖主席及總司令新職期，俟日內回防後，卽可決定。

【漢口十八日下午十時本報專電】軍息，西路剿匪總司令何鍵，俟關防頒到後，卽正式就職，總部暫設長沙，必要時進駐萍鄉，另設行營，隨軍推進。三縱隊人選亦已具體決定，每隊約轄五師，一隊劉建緒，二隊劉膺古，三隊陳繼承，聞何擬日內在長沙召集各將領會議，商剿匪軍事。

【重慶十八日下午七時本報專電】赤匪竄陝，受孫

救濟農村

郭春濤談

【南京十八日下午十時本報專電】郭春濤語記者：復興農村經濟圖謀救濟之要點：（一）整理農產品一切稅率，取消不合法稅捐，興辦農民銀行，前曾議將江浙及長江各省所借麥款，約計六百萬元，收回試辦，或發行公債，此事須俟宋子文回國後商決。（二）清丈土地，移民墾荒，與辦各省水利，連絡鐵道航運交通，對外切實抵制進口，對內防止一切破壞農村之現象。（三）通令各省當局，力事勸農，改良種子肥料森林等一切農村制度，現復興農委會，正搜集全國各關係機關之原有救濟農村計劃，參照審查，俾彙集後，成一具體計劃。該會係一純粹設計機關，將來一切設施，仍須由中央有關係機關及各省市縣切實施行，該會定每星期六開會一次，商討一切。

馬凱合同訂立後 定今日正式通報

【上海十八日下午十時本報專電】交部前與馬凱公司訂定報務合同後，卽積極籌備通報，已定十九日起由交部國際電台直接與馬凱公司舊金山等電台通報，此舉不特可增交通界收入，且添闢線路，有補國家交通，並可防杜他公司壟斷。

日決使僞國出面 收買中東路

具體磋商尙需時日

【東京十八日新聯社電】負重要使命十七日入京之「滿洲國」外交次長大橋，十八日午前十時，赴外務省，與谷亞細亞局長，守島第一課長，柳川第三課長等晤面，就中東路買收問題等項，作重要協議，歷二小時。

【東京十八日電通社電】「滿洲政府」外次大橋，於本日赴外務省訪問谷亞細亞局長，就滿洲外交關係各案，從事協議後，已決定對收買中東路問題，由「滿一方進行此項交涉。其次關於日俄「滿」三國共同委員會議題之態度，加以講究，大體已[illegible]

徐永昌返幷謁閻

【太原十八日下午十時本報專電】徐永昌十七日夜由大同返幷，下車後當謁閻（錫山），報告在平及沿途視察情形，聞徐不日仍將赴平。

【蔚如軍艱追，轉懇竹嶺劉存厚再電各方告急。】

中國實業銀行儲蓄部 民國二十二年五月一日第一六四次開獎 獎額及號碼 大獎十號獎金洋六千三百三十元 小獎三百四十四號獎金洋四千一百二十八元 本月共三千四百五十戶共計儲款洋四萬一千四百元 [illegible]

獨立 第五十一號 憲法不如守法 胡適 [illegible] 每期定價四分 預定全年五十期 社址 北平後門慈慧殿

請看 今日之日本 現已出版 張祖德著

歐洲緊張形勢已弛緩

美將再提另一計劃

由國際監督軍備

軍縮總委會今日開會

道威斯將發表聲明

【巴黎十七日合衆社電】因德總理希特勒氏在國會發表之宣言比較的和平，故今日此間官方及政界均極安心。據聞，同時美代表道威斯氏通知法總理達拉迪氏稱，美國不久將有較昨日美總統羅斯福氏致各國元首之共同申請書更進一步之行動。據合衆社所得消息，美國政府有同意加入磋商公約之可能。美並將提出一計畫，根據是項計畫，由國際監督軍備。歐洲方面對羅斯福總統和平請求之反響，仍形有利，各國對羅氏之共同申請書，均有表同情之反響。據云，歐洲之緊張形勢，已大爲減鬆。

【倫敦十八日中央社路透電】全世界一般人士對於希特勒在國會發表之演說似感滿意，雖然巴黎方面，一面承認該演說之論調爲溫和，却仍感覺德法隔膜之鴻溝仍然存在。據駐羅馬路透訪員電稱，該處咸認該演說爲溫和合理，且對德國將蓄意侵略其東鄰境地之臆斷，完全打消。一般以爲，莫索里尼所提議之四國協定，刻有實現之可能。據駐日內瓦路透訪員電稱，軍縮會議聆得希特勒之演說，均表歡迎，該演說被認爲一篇極聰明之特別答辯，專爲對英國之清聽。衆料希特勒已自詡有政治家風範。更有軍縮專家以議評之判斷，謂希氏所言與拉杜利在日內瓦堅持之點，幾無差別。軍縮會議總委員會刻已延至星期五下午開會，屆時德代表拉杜利，美代表道威斯，法代表彭加爾，將蒞此間。據華盛頓電稱，衆認羅斯福總統已被希特勒演說所鼓勵。白宮方面對於羅斯福呼籲之成功，頗抱樂觀。

【華盛頓十七日中央社路透電】茲聞羅斯福總統正在考慮確定軍縮會議如能告成時，美國對于保障國際安全所能爲努力之處，應達到何種程度。衆信美國出席軍縮會議代表道威斯氏，將于星期五日對于此點發表一聲明。但據指陳，大總統所訂之任何條約義務，必須由國會批准。國會對于任何外國糾紛，似必嚴重反對。

【華盛頓十七日合衆社電】各方對羅斯福總統共同申請書。表有利反響後，今日此間對日內瓦國聯會所召集之軍縮會，表示有成功之新希望。此間一般認爲，羅斯福總統宣布美政府對歐洲事件態度之合時行動之結果，使法德危機因之避免。今日國務院方面對德國接受美國不侵犯磋商公約之建議，極爲滿意。同時消息靈通方面稱，日本對無承認「滿洲國」合法存在之保留條件，恐難接受此項不侵犯公約之建議。羅斯福總統明日表示，于有戰爭危險時，美國極願與他國從事磋商。

【巴黎十九日哈瓦斯社電】哈瓦斯社記者進謁總理達拉迪，叩以對羅斯福總統宣言之意見。總理答稱：渠讀羅氏宣言，心悅誠服。其高尚思想，當爲全體法國人民所景仰。如能遵照此種宣言所指示之方針，向前做去，則世界經濟會議及軍縮會議，定可有成。法美兩國，以有效方法，共維和平，此次又慶成功矣。達氏又云：羅氏之工作，澤被羣倫，本人對於羅氏之努力，極願予以援助，幷祝其成功。

【巴黎十八日哈瓦斯社電】赫里歐在下院外交委員會席上，報告出國赴美之經過時，力述羅斯福招待之殷。談及羅斯福總統之申請書時，赫氏聲稱：此項申請書，包含兩個要點，第一，美國政府明白表示願意，積極參加歐洲事件，第二，即明白反對德國擴充軍備之任何企圖。

【日內瓦十八日哈瓦斯社電】國聯方面之見解，認爲美國總統羅斯福之申請書，即係對德之重大警告，且予希特勒一種光榮讓步之機會。惟德國方面，對於羅氏申請書，表示不滿。彼等並指出美國總統，反對軍縮，此間美人宣稱：歷史上美國總統之言論，如是直截而明瞭者，實以羅斯福總統爲第一人。日內瓦報指稱：羅斯福之宣言，意在表明美國政府行將放棄其傳統孤立之政策，即此一端，已可謂爲努力國際和平之勇敢的步驟。 4

和平條約

已無法履行

希特勒在國會演說

德國所關心者安全而已

【柏林十八日哈瓦斯社電】德國議會于昨日下午三時舉行會議，但昨日清晨即有羣衆齊集議場附近等候議會之開幕。克洛爾大戲院附近由警察佈防，當局意欲禁止任何示威集會，故該戲院前面之空地，禁止一切閒人聚集，戲院大廳遍懸法西斯黨旗及黑白紅三色旗幟。下午二時後，外交團人員，首先蒞臨，正式宣佈開會時，外賓席已無隙地。前德皇太子身穿制服，亦爲特別包廂中佳賓之一。閣員坐席之後，則爲一群一般身穿制服之武官入坐。主席台之左邊環坐各邦政府官吏。國家社會黨黨員穿着制服。希特勒行抵會場之際，彼等全體起立致敬。希氏偕同胡根堡福利克二人到會，經與政府閣員握手後，即步上講演台。當向德議會中之法西斯黨員致禮。希氏首謂，此次召集議會目的意在確定政府對於各項問題之態度，此等問題皆足以影響德國政治的與經濟的生命也。德國一切問題，皆導源于和平條約。依希特勒之見解，此種和約既然包含新的爭執之種子，和約已完全無法履行。其目的與主義，和約起草人實受懲罰主義與賠償觀念之支配，此賠償觀念殆將變成歷史上之例證，用以表明一時的衝動，將如何破壞國際的繁榮，德國爲支付此項賠款計，不得不有超越尋常之輸出，如是各債權國之經濟生命因之大感困難。德國本身之經濟的與工業的制度，亦受此影響。蓋在此種情形之下，德國不得不于過量合理化制度之下，努力工作。在另一方面言之，運貨抵債之辦法，對于世界經濟局面之糾紛，蓋亦不得辭其咎。凡爾賽條約業已毀滅正義復興之意念，協約國方面所採取一切辦法之動機，皆係所以增強歸咎德國之理論。凡爾賽和約之剝削偉大的德國民族有如是者。故在國聯成立之際，此凡爾賽和約卽使德國陷於二等國之地位。當時認爲，苟欲維持世界和平，必須解除戰敗國之軍備。殊不知此種辦法，適足貽禍於未來，而不足以保障世界之和平。希特勒繼謂，德國國民政府成立以來，志在撲滅布爾札維克，建立新國家，以及解決目前本國所遭遇之種種社會問題。希氏又稱，德國了解各國之危機，但此青年而多難之德國，決不欲與任何國家有所留難，德國政府不欲單獨破壞現存國際條約，除非此等條約可以其他較好之條約代替之。唯德國修約之要求，即係根據德人所要求修改之條約本身的規定。希特勒切實否認德國之擴充軍備，或任何破壞之行爲。談及軍額問題時，希氏宣稱，國家社會黨絳衫軍與德國國防軍，並無關係，此不過爲反共工作之一部分，蓋亦促進本黨宣傳工作之一助也。「德國依據凡爾賽和約之規定，業已裁減其軍備。德國之裁軍且已超過理性與公道之領域」，希氏又稱：目前德國在道義上，可以要求其他各國履行其在和約下所擔負之義務。德國軍備裁撤殆盡，而近來裁軍文件中，屢見不鮮之安全保障，德國固有作此要求之同等權利，因此德國可以要求其他各國同樣裁減其軍備。關於莫索里尼之四強公約提案，希氏宣稱：德國對於此項提案，表示歡迎。德國並且熱烈贊成羅斯福總統之申請書。德國且準備加入任何不侵犯之莊嚴公約，德國並無侵犯他人之念。德人所關心者，安全而已。但德國朝野決不能甘冒不韙，而苟同於削奪德國民族之任何提案。凡以遂到此種目的而爲之一切脅迫，將無所施其技矣。各國如以罪國對待德人，則大多數通過之法律，亦將不足強迫酷愛和平之德國仍爲國聯會員，此即希特勒最後之警告也。希特勒之演說，博得全場熱烈之掌聲，並經國會全體通過，到會出席之社會民主黨，亦投票贊成現政府之政策。最後國會，於「德國國歌」聲中宣告散會。

【華盛頓十九日哈瓦斯社電】希特勒在德國國會中發表之演說，此間雖然僅接到片段之報告，但政界方面，已認此項演說，實爲希特勒開倒車之表示，且已離開世界和平與軍縮。希特勒雖會切實顧慮羅斯福之申請書，並且特別提及麥克唐納之軍縮計畫，但言語之間，顯露或將退出國聯之表示，已使此間發生不良之印象。蓋日本實行退出國聯以前，亦會有此同樣恫嚇之表示。

軍縮安全委員會

通過俄提案

決定侵略者定義

總委員會今日討論

【日內瓦十七日合衆社電】今日世界軍縮會議安全委員會最後會議，通過蘇俄對侵略者之定義。根據今日安全委員會所通過之蘇俄定義，凡採取下列行動之國家，均將被稱爲侵略者：（一）首先宣戰者，（二）不宣而戰，侵略他國領土者，（三）採取海軍封鎖者，（四）以空軍轟炸鄰國領土者，（五）未經他國准許在他國領土內安設海軍定額者。現此項決議案必須經世界軍縮會議總委員會通過，但總委員會下次會期延至星期五日下午，以便俟德代表拉杜利氏返日內瓦，並予總委員會會員有研究德總理希特勒氏在德國會所作之宣言之時間。

【日內瓦十七日中央社路透電】軍縮會議專事討論安全保障問題之總委員會，決定將本年二月六日蘇俄所提關于「侵略者」之定義之提案，分別作成議定書，併入麥克唐納之裁軍草案內。查李特維諾夫所提之定義稱，如一國首先對他國宣戰，或未先經宣戰手續即侵入他國領土，即可謂爲侵略者。彼又列舉十五項理由不容許攻擊他國：（一）一國政治經濟或文化之落後情形，（二）無根據之政治腐敗，（三）有危及外僑生命財產之可能，（四）違反國際協定，（五）斷絕外交上與經濟上之關係，（六）經濟上財政上之排貨，（七）抵賴債務等均列在該十五項理由之內。 4

歐洲之兩大集團（下）

圖南譯

小協約國當時主張將該案件提交國聯理事會，爲解決此種爭端之慣用程序。但英法二國因恐此事之足阻軍縮會議，乃勸令於法庭外獲得解決，英法乃向奧猶二政府調解，同時在意京與疏通，結果由意取回槍械。[illegible]

[illegible]

獲再見莫索里尼，措辭亦較前婉和，惟具體結果則仍一無所得。

凡此種種，吾人得認爲係由於意政府希望避免與法國解決懸案後，因其將涉及意猶間問題，[illegible]

[illegible]

日美談判將開始

石井已抵舊金山

【舊金山十七日中央社路透電】日政府派遣赴美與羅斯福總統商議經濟情形之代表石井子爵，本日安抵此間，擬立即前往華盛頓謁見羅氏。 1

哈爾致函美下院

不許限制世界經濟會議中討論銀問題

【華盛頓十七日中央社路透電】美國務卿哈爾氏，刻致一公函於下院外交委員會，表示倘國會方面提出任何立法案，限制美國出席世界會議代表於討論白銀問題，使不能施展其手腕，國務院則表示反對。該委員會刻正在考慮贊成十六對一基礎之國際金銀複本位制之決議案云。 1

五一五事件

秋間公判

【東京十八日新聯社電】

【十七日公布之五一五事件之公判，民間側在東京地方裁判所，陸軍側在青山第一師團軍法會議，海軍側在橫須賀海軍軍法會議，分別開庭。惟事件複雜，調查書極其龐大，陸海民間，同時開第一回公判，早則在七月下旬，晚則當在秋初。 1

國際簡聞

【華盛頓十七日合衆社電】今日海部方面宣稱，美國亞細亞艦隊司令泰拉爾大將，將於下月赴日本作善意的訪問。據云，泰拉爾大將將乘旗艦哈斯頓號，於六月二日抵橫濱，於六月十日訪神戶。泰氏之訪問，爲答拜最近日本海軍練習艦隊之訪問太平洋美國海港。

【華盛頓十七日合衆社電】今日美國海軍陸戰隊總司令委派現在駐紮此間之布曼特（Beaumont）上校爲駐滬美國陸戰隊第四隊司令。布氏將於六月二十四日赴滬履新。布氏抵滬後，將繼本週在滬逝世之奇古爾（Kilgore）上校。

【東京十八日新聯社電】外務省內以有田次官辭任之機會，預料有相當之人事調動，外相爲使省內新機一轉起見，決意調白鳥情報部長爲駐瑞典公使，十九日閣議已正式決定。 1

劉文輝軍

進攻崇寧慘敗

鄧田定日內聯合總攻

【南京十八日下午十一時本報專電】京某軍事機關十八日接重慶電稱，劉鄧戰事，十六日晨起戰區擴大，劉文輝增兵猛攻鄧軍資陽、樂至、金堂、新都、灌縣、崇寧各縣，鄧部陳書農、馬德齋、楊榮向、陳靜、璜各師長，均親臨前線督戰。劉湘代表顏仲卿十六日抵新都，與鄧錫侯協商一切。

【重慶十八日下午七時本報專電】劉文輝部李玉書旅，攻崇寧慘敗，損實力十分之六。各路加增生力軍一旅馳援。鄧錫侯、田頌堯定日內聯合總攻。

限制麻醉品公約

係確定製造量及分配消費

定七月九日起實行

【南京十八日下午八時本報專電】日內瓦國聯鴉片顧問會主席，對一九三一年關于限制麻醉品製造及調節其分配公約，曾有重要聲明，並開該公約規定七月九日實行。記者今訪國聯秘書鄭彥棻氏，據談：（1）據已知統計，各主要國，對于嗎啡之製造，由三十噸增至五十九噸。增加率約爲百分之五十。因此成立公約，該公約，較之海牙公約及日內瓦公約，更有顯著進步。該公約之目的，在嚴密調查麻醉品之分配，及直接限制製造量。（2）一九三一年公約較前各公約優點有五：一，限制較前爲廣泛明確。二，全世界每年製造總額，不由各製造國自由確定，而決於各消費國之預先估計。三，各締約國每年應編統計，送日內瓦。四，組中央監委會，審查對于某麻醉品，正當必需量之估計。五，關於禁止限制及受理條文，均較前嚴明切實。（3）該約之特性，從法律及經濟觀之，對于工商業問題，均有專文規定，不獨條約國有履行義務，非締約國亦能予以限制。該約以國家及國際的力量初試，統制於麻醉品工業者，由締約國授權於國際機關，基於各國估計，確定製造量，對于分配及消費，均能予以監察者，在經濟史中恐無先例。 4

最高法院判決

胡立夫處死

蘇高等法院原判撤銷

【南京十八日下午十二時本報專電】漢奸胡立夫案，經蘇高法院判處無期徒刑，該院檢察官不服判決，提起上訴，經最高法院判決，茲節錄其主文事實及理由如左：

【主文】原判決關於在敵軍執役罪刑，及執行斯均撤銷，胡立夫在敵軍執役，處死刑，褫奪公權無期、合以原判所處意圖營利，供給賭博場所，及販賣鴉片，又意圖營利，以館舍供人吸用鴉片各罪之刑，執行死刑，褫奪公權無期。其餘之上訴駁回。

【事實】胡立夫于一二八後日軍援滬方亟之時，我十九路軍退守第二防線，閘北遂爲日軍所佔據，胡由日人鷲崎，向日軍第四隊介紹，先是圖大隊之通譯等，組有江北司令部，嗣經解散，適鷲崎介紹胡立夫，于是日軍總司令澤松，及第四大隊隊長長山板，因命胡組織北市地方市民維持會，以之代替江北司令部，並以胡爲正會長。會中分設六組：一，總務，二，財務，三，巡士，四，調查，五，交通，六，衛生，另有交際組。會內約四五百人，會務係秉承日軍第四大隊意旨辦理，凡居民之搬運離閘北者，均由該會估價，抽收百分之二規費，由胡[illegible]照放行。[illegible]千餘元。板面獎胡維持甚善。嗣經國聯向日領查詢，乃取銷。胡於取銷後，組織久和公司，開設賭場，烟館，及販賣鴉片，事務，仍由胡主持、兩星期後，又抽收九千餘元，追日軍退出閘北，胡畏罪匿居鷲崎家內，迭飭緝未獲，延至八月十六日始由滬公安局，將胡逮捕，解送蘇高法院，檢察官偵查起訴。

【理由】本案分兩部份，關於組織維持會部分，胡在滬公安局供稱：鷲崎叫我出來。又稱日司令部要我組織北市地方市民維持會，正會長是我。又稱：有便衣巡士，維持地方秩序。又稱：我們作事不能違反第四大隊同意，抽收貨物搬運稅，完全由我經手。該上訴人巳將如何託鷲崎疏通，組織北市地方市民維持會，代替江北司令部，如何受日軍之委任，受其考察，如何分組分事暨增設女檢查員，並警察偵探，如何襲用江北司令部辦法，勒收貨物搬運稅，如何於日軍無法維持後方治安時，代爲維持，如何秉承日軍第四大隊意旨，辦理事務，皆已歷歷自白不諱。參以滬市府所得調查報告相符，至該[illegible]

[illegible]

傀儡遞國書

【東京十八日電通社電】駐日「滿洲國」大使丁士源，於本早十一時入宮，在鳳凰之間，於內田外相及林長官侍立之下，覲見日皇，呈遞國書。 1

修改官制官俸

行政院已令各部會擬具意見再行審核

【南京十八日下午七時本報專電】戴傳賢前提議修改官制官俸，經行政院交由內部召集各部會，分別決定呈復。巳經行政院會議通過，內容要點：整理官制：（一）取消屆員名稱，改爲委任或另定官等。[illegible]

要聞簡報

[illegible]

宋美齡遊廬山

【南昌十七日下午十時本報專電】宋美齡女士十七日午後乘福特機由省飛潯，轉登廬山遊覽，鄧士萱等隨往照料。

魯國術考試閉幕

【濟南十八日下午八時本報專電】魯國術考試[illegible]長短兵器最後決賽[illegible]觀衆擁擠[illegible]閉幕。 1

李書城主張改革

行政督察員制度

【漢口十七日電】鄂民政廳長李書城，以行政督察專員制度[illegible]

[illegible]

北晨藝園

歡迎投稿　禁止轉載

舊聞隨筆（二七）

姚永樸

羅忠節公

湘鄉羅忠節公（澤南），貌清癯，將兵不着戎衣而用儒服，騎馬先士卒行，所過不取民間寸草尺木。其得巴圖魯號也，作一詩云：「巴圖魯號錫神京，伴食軍中浪得名，夾道士民齊拍手，馬頭原是一書生。」

李忠武公及其弟勇毅公（續宜）與公同邑，少以賣布爲業，日守肆中，持書讀，坐有常處，端直不欹，公屢過而異之，因示爲學途轍，二公執贄門下，卒爲偉人。6

從中國到巴黎倫敦（八）

——給我的朋友的公開信——

侯雨民

博士班考過兩張證書（約八門功課），提出博士論文後，即給與博士的頭銜。國人常把「博士」頭銜，看得異常重要，常擺開學問不管，一心在那裡弄博士論文的結果，是耗了幾年可貴的光陰，花了無數的血汗的金錢，祇贏得一紙博士虛銜：如果自己先有了切實的學問，然後弄個博士頭銜，自然是未嘗不可以。學院班大概兩年可畢業，畢業後不授學位。如法文上無根基的學生，可先進法文補習學校或請私人教師，法文預備充分後，再談進大學問題。請私人教師每點鐘約十法郎。茲介紹幾個有名的補習學校：

1、Alliance Française.

2、Institut du Pantheon.

3、Ecole Berlitz.

三者之教授法俱甚好，惟前者學費較廉，中國學生甚多。

至於法國留學用費，本來用費一層，因人而異，有每月用至二千法郎而有餘的，有的用至一千法郎而不足的，茲僅以我的標準或我認爲最低限度的標準而計之：

膳食：每月平均三百法郎。（註：在巴黎第五區巴黎大學附近，有一家中國飯店，叫做東方飯館的、爲最平民化的飯館，菜價比其他飯館便宜，只此一家有包飯，如包飯，一天二頓，每頓僅點一菜，每月飯金二百八十法郎，但以住在近處的學生始便利。）

房租：每月約兩百法郎。（註：此數係以郊外租房而論，在巴黎城內租如此數目之房子，極不易找。）

早茶：每月平均五十法郎。

學費：每月平均一百五十法郎。（註：法文補習亦計算在內，如法文無須補習，即進國立學校讀書的，此數自然可減低。）

書籍：每月平均五十法郎。

車費：每月平均五十法郎。

雜費：每月平均壹百法郎。

雜費兩項，亦因人而有可通融餘地。

註：國內之法郎市價，平均華幣一元，可買法郎五個。6

聽說

若

前在西單東亞春遐邇聞名之小一號女招待，自張艷幟於某園之後，她的態度，尤其是鶯聲，越發楚楚可憐的令人們顛倒。

在那一天的夜裡，在一個房間裡盡其招待的義務，正在鞠躬盡瘁的緊要關頭，不想被巡夜之人提將官裡去，與那位青年學子，成就了牢獄鴛鴦。

一般捧伊的人們，每每向園中去探詢，他們很坦白地說：「她爲着飛機的危險，請假一個月，去平了。」

編者按：在某園吃洋飯，我也曾去過一兩次，在我這于思于思的落沒者，在我巳自拒絕她，使那男招待來，倒能喫得不至於若芒刺在背；但是我錯了：看一看傍的餐桌，她惟一的招待，只是那爲盤子裡放一片帳單，很輕盈的向餐者面前一放，、道了一聲「謝謝」，我倒覺得乾脆。6

童養媳（下）

周南燕

（六）

暑假漸漸的消逝了，在家聚一個月的光景，然黑大嫂却沒有遇着一次。姑父姑母都要回家，而我的學期也過近了；父親前天從山裡回來，就忙着爲我籌備學費，母親也忙着爲我姑父姑母餞行，總之，一家人完全是爲我們三人忙着。

臨行前一天的早晨，天氣不十分清明，我到外邊散步，微風從竹林邊送來一陣悲哀幽怨的哭聲，使我有些驚異了：繞過竹林，依着哭聲尋去，原來是黑大嫂在那裡坐着，兩眼哭得紅腫：見了我有些詫異，勉強停住她的哭聲，淚珠好像怒潮般的湧出來。

「三姑娘！這次的會面，恐怕是最末的一次了。」見面她劈頭就這麼一句，我眼圈一紅，猛然覺得一種不同的境遇，不是天堂，不是樂園，而是十八層下的慘苦，無情，暗淡，鬼氣森森的黑暗地獄！

「關心些，別儘在窄處想。」

我心緒如荒草一般的混亂，實在找不出別的話去安慰她，除了這淡淡的一句。

「一切全想到，童年時候，不知道侮辱和痛苦，祇知委曲求全，偷生苟安，以待將來的快樂；到如今我的一切完全變爲幻形泡影！我深深的相信我命運的暴戾，活着永找不出快樂！」

「何必老這樣想呢？」

「其實不這樣想，決逃不出我的劫運！姑娘！我羨慕你，羨慕你精神的自由，天眞的流露，青春的幸運，生活的美滿，你一切完全是光明的，偉大的，而我終日的生活是非人道的，殘酷的，我的一切完全隨我的命運而犧牲了，一天不死，一天便找不出人生的生活！」

「倒底爲着什麼老是這樣想？」

她露出各部的傷痕，指示着所有的傷痕的慘酷！好像囚犯受了非刑一樣的血肉糢糊，我真不忍看下去，我的心靈兒好像粉粹了。

「其實我身體沒一天不帶着傷痕，然這次的傷痕告訴我，光明！唉！……光明就在我的目前呵！」

「到底爲着什麼？」

「唉……天知道！他們說我與沈二不清白！唉……天知道！天……」

（七）

她不能成聲，祇有低聲的呻吟。

實事是這樣的。黑大家的貨店，近幾年生意眞不壞，又做些得意的投機事業，因之發了橫財。黑大有一次到漢口去販貨，帶回來一個面貌美麗，體態娉婷，年方二八的妙齡妓女，到家中當然蛾眉不肯讓人，黑大嫂便爲她眼中釘；同時，黑大也更把她擯棄了；全家人也沒有把她當人般的看待她。

這天的風，吹得塵土飛揚，黑大的嬸頭又吵着衣服髒了，明天不能出門，逼着她去洗衣服。她也不敢反抗，便拿着衣服向河裡走去。在這狂風振盪中走着，說不出的痛苦和悲哀。河水漲了，水邊洗衣服的位置全淹在水裡，她把衣服放在水邊，轉去尋找石塊，建築洗衣服的位置，忽然一陣旋風，把衣服全送到河心去了，她大吃一驚，哭着高喊起來，恰巧沈二從河西討賬回來，因爲他在黑大的店中做活計，所以彼此認識，他聽了她的喊聲，便跳入水中，然而水也不深，慢慢的把衣服都弄上來，送到她面前，她哭着向他道謝，表示出無限的感激！

沈二是個忠厚人，見了她那種神情，非常難受，幫助她搬石塊，臨走時還安慰她幾句。

以後這件事情，不知怎樣傳到黑大的耳朵裡，他大抖起威風，把沈二立刻趕走了，用他手中常用的籐棍，把黑大嫂打了半天，幾乎暈過去。

「唉……天知道！天……」

她還是這樣呻吟着。我想除了生法使她脫離家庭以外，她的一切是沒有什麼辦法的；但是我自己又沒有力量，也不敢斷然向她說明。

「這樣吧：我回家和我父親商議，替你生個辦法好嗎？」

「眞的嗎？唉！恐怕辦不到吧？」

「你先回家去吧！明天給你個信兒。」

談到這裡，她微微的透出一種苦笑。

（八）

回家告訴我的父親，他也是嘆氣，始終想不出一種妥善辦法。第二天我們起程的時候，父親送我到村西口，我又提起這樣事情，父親沈默半晌。

「有錢有勢的人家，最難惹；況且這是他們家務事，我們更不能干涉。」

「有錢有勢的人，就這樣慘無人道嗎？」

「在這年頭，講什麼人道！唉！這也是你黑大嫂命中注定！」

別後，到縣裡依然寄居在姑母家，學校尚未正式開課，每日總是懸念着黑大嫂，也不知現在她怎樣了。下午接到家中的來信，很高興的拆開了。

怨女：這件事恐怕是你永久怨恨的吧！現在我向你告訴一種不幸的消息：在你去後兩天，夜間我從河西回來，天氣異常黑暗，時明時暗，伸手不見五指，手中提着一隻如螢火蟲般的燈籠，心中便有些害怕；剛繞過黑大的宅後，猛聽得兩聲怪叫，好像毛髮竦然一樣的森森！……嫂，在這兩聲怪叫中吞鴉片而自殺了，你不要怨恨，人還在歡笑呢！在現社會中，你的怨恨是無窮的，唯望你，你努力在書中尋求眞理，將來的社會，是待你們來創造的呵！　父識。

我一氣讀完這封信，木鷄般的呆住了。黑大嫂和我在童年的情況，如演電影般在我腦海中混翻。

一九三三，五，十。（完）

編者按：鄉村惡風如童養媳之類，其慘酷黑暗，我很希望眞的到民間去的文豪先生學者們寫出一點來。同時這篇童養媳所描寫的農村，有竹林，有菜園，而又有抓子的游戲，使我不能想像黑大嫂她是那一個地方的人。6

郵船之新設備

更生

現在郵船之最鉅者，本爲在大西洋中之德國郵船「歐羅巴」，「勃雷門」二艘，均逾五萬噸：今則意大利郵船「律克司」號爲最鉅矣。該船重六萬噸，設備更新，船中裝鎮定器，以減振蕩；船面爲完全運動場：有球場，有游泳池，較之舊日船舶之設小水池者，規制更鉅。尤奇者，其烟突內築層樓，有厚玻璃窗，遇風狂浪大時，可供乘客眺望。因現在船舶均用油機，烟突本近於飾觀，改爲望塔，尤爲新穎。6

流水落花（一二一）

愼言著

（十六）進退兩難

烏氏坐在旁邊看着，說道：「你東西還吃不下，那便出門，我看還是我到一枝春等候李大爺，請他到我們家來。告訴他，你有病。」瓊花道：「我沒什麼病，在外面走走，一會就好。」烏氏見她執意要去，只得出去偏了一輛車，瓊花換好衣服，在烏氏面前，勉強打起精神，走了出去。烏氏送到門口，不放心，又說道：「那末，我和你一塊去？」瓊花道：「媽放心，我見着李大爺，說幾句話，就回來，只須就擱一會工夫。」烏氏眼望瓊花車子走了，心裡不知道怎樣，覺得很傷感，走到屋內，見桌上還剩下大半盌麵，覺着棄了可惜，拿起筷子，一面吃着，一面幾筷，也吃不下，自己不由又流下淚來。吃了也覺着奇異，如何今天心裡會這樣難過呢？瓊花不過去了一會就回來，他的病並不要緊的，無故流淚，很是不詳。把眼淚擦乾，自找些破衣服縫綻，一心只盼望瓊花回來。時光過去很容易的，由正午看到太陽漸漸斜了，漸漸月脚走上了瓦簷，漸漸移到樹杪，匿了影子，看不見了，天上灰幕逐漸展布，送上彎彎眉月出來。烏氏見瓊花一去大半天，天色快黑，還不回來，心上甚是着急，很想到一枝春去找她，又覺着冒冒失失走去，未免鹵莽，急得沒法，只有站在街門口盼望。在暮色微茫中，路上的街車，穿梭般拉了過去。佇候了許久，烏氏心中，不禁由盼望變成怨恨，覺得瓊花太不懂事，還去半天，到這時候，還不回來，也不念家中老母盼望，一時再也忍不住，走出胡同口，在一家米舖裡借了電話，叫到一枝春飯店，此時飯館正在上市時候，電話一次兩次，都叫不通，等到最後叫通時，烏氏很急切的查問，那邊棧了電話，又停了許久，才慢慢回了一句：「沒有來呀！」6

坰雲有事天津以詩寄座客依韻用俳體會之

周城洛水卜良辰。二漢相緣共好春。君獨舉之莫敢廢。物唯舊者勝如新。天高似有澄清意。風定不知戰伐塵。聞到橋頭杜鵑未。旌旗多少北來人。

前詩意有未竟疊韻再和

衰年肯負此芳辰。顛倒干支總是春。（癸辛雜識感，上已當作上巳，十干之已，古人用日例以十干，無用支者，並引上辛上戊之類，異聞也。）依舊河山爭起伏。趁時花柳各鮮新。南風不競終成曲。東海雖波幾見塵。欲覇諸侯制西夏。水心可許捧金人。

襄陽錢葆青呈稿　時年七十有五　6

韻中無蝴

[illegible]

水滸別傳滬稿未到。

福記綢緞莊　大競賣

閃光華達呢袍料	每件十四尺　洋十元
純絲眞湖縐袍料	每件十四尺　五元二
加重杭線春袍料	每件十四尺　七元
印花毛葛旗袍料	每件九尺　三元六
各色素毛葛旗袍料	每件九尺　二元七
閃色燕翎縐旗袍料	每件九尺　四元三
純毛格嗶嘰旗袍料	每件九尺　三元六
純絲眞湖縐褲料	每條六尺　二元
印花印度旗袍料	每件九尺　四元五

其餘各貨一律賤賣

前外廊房頭條中間　電話南局二七六七

鑫記

王府井大街北口金魚胡同西口　電東一九六四

大廉價

七折至九折

祇有三天

眞正廉價　實在犧牲

良機莫失　請早蒞臨

白布襯衫特價一元二角

新式女學生鞋最新出品摩登美觀　運動可穿家常可穿無不處處相宜　每雙一元五角廉價九折

聯合平津滬粵港魯各廠出品

中原公司國貨草帽大展覽

的確中國這幾年來的國貨眞使您有意想不到的進步。出品的貨物居然和舶來品不相上下，可是價錢低廉十倍了。所以同胞們誰都樂意買國貨用。不過沒有負責的來介紹新出品的國產。究竟出產了些什麼？無從得知。因爲這樣，所以本公司登報徵求外再派專員到各省將新出品的國貨一一搜羅得來。貢獻給各界仕女們參考。正好現在天熱了，決先將平津滬港粵魯各處出產的草帽介紹給諸君。所以就開一個國貨草帽展覽大會。以便給愛國諸君的關心國貨的需要和研究。任衆參觀。公開展覽。如果惠顧一律九折優待。實行我們商人推銷國貨的天職。快來參觀！限期十天　五月十九日起

北平中原公司謹啓

仁濟堂王醫

[illegible]　每瓶一元　加外埠函購郵費四角

北平前門外打磨廠中間北官園北口外迤東路南兩間門面仁濟堂王醫

[illegible]

無論男女老幼所患久嗽重新，咳嗽痰喘等症，服用仲友傳痰止咳保肺丸[illegible]每瓶一元，每打十元，北平大柵欄華美藥房，天津老德記，張家口中華，石莊同日亞藥房[illegible]

全代會代表 平市選舉明日舉行
投票地點全城共分十處

平市黨務整理委員會，前奉中央電令，令准於本月二十日（即明日）舉行全國代表大會本市代表選舉，並由中央派定中委張厲生爲監選委員。昨日該會發出通知書約二千餘份，並擬定分區投票地點。茲分誌如左：

通知書 爲通告事，查此次臨時全國代表大會，本市代表選舉，業經中央核定於本月二十日舉行。凡屬本市各區及直屬區分部黨員，務於是日上午八時至下午五時，携帶黨證圖章，及換發或補發黨證之證明文件，親至各該所屬之區黨部，及直屬區分部選舉場所，參加選舉爲要。除刊登本市各報通知外，特此通告。

投票地點 （一）第一區市黨部內大禮堂，（二）第二區帝王廟區黨部內，（三）第三區市立商業學校區黨部內，（四）第四區西板橋陟山門大街區黨部內，（五）第五區內務部街前內務部內，（六）第六區琉璃廠火神廟內，（七）第七區清華大學工字廳，（八）直屬第一區分部打磨廠鐵柱宮，（九）直屬第二區分部農學院，（十）第十選舉區東鐵匠胡同東北黨務辦事處內。

競選演說停止 又平市黨員競選宣講會十六日起舉行宣講，昨日（十八）爲第三日，原定於中山公園繼續舉行，嗣因雨臨時停開，且以選舉時期迫促，決定不再續開。統計此次參加競選講演者共有蕭訓，周炳琳，鏡塘，許孝炎，魯蕩平等五人云。

中南海游泳池定明日開幕
票價過昂引起非議

北平市中南海公園游泳池營業處，以該地現已修理佈置完竣，並定於本月二十日提前開幕。該處特於昨日下午三時，在該處招待新聞記者，到十餘人。由楊潤芝報告，略謂本池自上年十月一日開工後，已歷數月，茲定於

明日開幕

全部建築用費共計八萬餘元，現已大致就緒，本定於六月一日開幕，但因（一）各方要求緊張，提前開幕，（二）時局緊張，爲安全平市人心起見，故特提前於本月二十日開幕，但並不舉行儀式，是日除游泳池不售票外，公園內亦不售門票，任人參觀。平市長周大文氏亦定於是日在本池內請客，以示提倡之意。且顧計是日遊客安全起見，周市長已允派保安隊及便衣偵探來池維持秩序。本池前日亦已具呈市府，請派警維持秩序。

本池票價 游泳正票四角，游泳池門票一角五分。

，外間雖批評本池票價稍高，但本池並非意在營利，因本池建築費用達八萬，以後經常費每月在暑天約一千四百元，冬日約四百元，建築費以週息一分計，及經常費年約二萬餘。夏日四月，除陰雨外，以九十日計，每日以游客三百參觀者計，所收票價，正足開銷。若游泳者較多，方可稍得贏利，但賠本時，市府並允設法補助，贏餘時，當再謀發展。本池除設有游泳池外，並附設

售品處，由中原公司承辦，售賣游泳衣及一切零星用品。並有整容室，代顧客理髮，由凌風理髮館承辦，每位理髮亦不過只收費三角。其他食品部，由豐英番菜館承辦，售價與該菜館相同。並備有經濟餐，每客五角，專備學生食用。其他並備有茶座等項，較之池外售價，皆爲低廉或相等。本池並聘請救護員一人，由上海救護名手孟勇担任，每日巡視池周，以防游泳者之失足，此外並聘有體育名家劉仁秀担任指導，於每

義務指導傳習

日上午八時至十時。至於本池今後計畫，擬於冬日修築暖池，外加玻璃棚一座，棚內加以暖氣，保持氣溫。暖氣管等物，市府本儲存甚多，是否建築，須視時局再定。但且連日收到各方建議批評甚多，當在秋日再詳加改良也云云。至四時許散會。

記者按，游泳本爲強身運動之捷徑，市府能應市民需要建築斯池，本極可欽。惟收費過鉅，雖中產階級亦難時往運動，貧民學生，更不敢問津。結果不過只適於少數布爾喬亞而已。固該地建設所費甚鉅，亟求彌補，售票高昂，另有其苦衷。然既求提倡，爲市民便利運動計，市府應多予津貼，以減低票價，而求普及，此亦各國通例也。

「小吃王」論小吃 不愧今之易牙
沙臟子製法最爲複雜

【本報特訊】擷英番菜館在平成立歷十餘年，頗能博得社會好評。該館又在南京中央飯店及勵志社包辦食堂，亦爲顧客所歡迎。最近該館復聘得天津其士林名手做點心，及馳名平津之一小吃王」做小吃。記者昨由友人介紹，在中南海游泳池得與「小吃王」相晤談，爰誌筆記之。

「小吃王」，因其做小吃善長，且王其姓，故咸呼以此名。據彼語記者，名王文峰，現年三十七歲，山東濟南人，幼時習藝於天津國民飯店，後服務於大陸飯店（即後之交通飯店，今之中原公司址）。來今雨軒會，天津大來飯店，前數月曾執役於西單大美，因大美用材料，故又由人介紹至擷英。所至之處；皆爲顧主所稱譽。小吃爲俄人所發明，西人多嗜之。至其起源年代，及發明者，皆因年久而無知者，中人雖有專庖是項食物者，但咸未能滿人意，蓋不知深追其中之巧妙製法，徒以皮毛上之手法相斯。現平市擅長做小吃者，除「小吃王」外，倘有福生食堂「之小吃劉」寶元，劉亦爲能手云。

至小吃之種類，多至百餘種，幾將各種生熟肉類菜類，咸網羅入之。普通爲一般人所嗜者，有各色腸子類，沙臟子（俄名），肉凍子（俄名）等，雞魚類，青菜，番茄類，把代（俄名）等。每種復能做二三十種，隨客人之所喜而變化焉。小吃之做法，亦因性質而異，[illegible]沙臟子，[illegible]，始能浸入，經過一星期之久，始能食用。此種沙臟子，德人最爲喜好。

小吃之材料，除生菜油外，及油精等原料，仰給外國者外，其餘皆爲本國原料，故其價目因附於大餐之內，隨大餐價而異。據小吃王語記者，此種手藝，須先習做菜，而此種庖師最要方能做之，[illegible]。本人從事於斯已久，因深知其中之訣要。[illegible]

王克敏跌傷眼瞳
取出玻璃五片 大約不至失明

王克敏氏於今晨十時赴豐澤園訪黃郛氏，談半少時退出。因王氏右眼早已失效，左眼視界亦不出一尺。過門限時，竟未之見，因此跌倒地上，眼鏡粉碎，玻璃片侵入左眼眼瞳。當即送往德國醫院醫治，經取出四塊玻璃片，後復轉入協和醫院眼科，又取出一玻璃片。左眼瞳受傷頗甚。據醫云：若不化膿，當不致失明。下午經過甚佳，但尚未能安眠。昨日王氏知交聞報，紛紛赴醫院慰問云。

女兒嬌生慣養 受不了婆母壓迫
爲兩個耳光便提起離婚

大興縣屬平南采育鎮地方，住戶李永升，年五十許，務農爲生，有田地數十畝，頗足溫飽。髮妻溫氏，年亦五十許，生有一子名李俊，年二十二歲。李以耕種無大發展，乃令其子棄農而讀書，延師課讀，以爲異日光大門楣計。去秋經鄰居趙桐爲媒，聘定青雲店住戶何啓龍（年五十五歲，大興縣人，種地爲生）之女何秀蘭（現年十九歲）爲妻，於去冬十一月初五日爲之完婚。何秀蘭爲其父獨生女，嬌慣成性。自與李俊結縭後，因受限制，心中甚不滿意。李母溫氏又時以舊家庭之尊制，嚴厲管束，並無寬容之處，因之婆媳間感情頗不融洽。本年廢歷三月十二日，何啓龍來至李家看望其女秀蘭，正值李溫氏與李何氏婆媳二人口角，何即上前攔勸，李溫氏大怒，遂以手力批李何氏之頰。何見愛女被毆，怒不可遏，乃找向李永升理論，言語失和，致相爭吵。何於氣忿之下，將其女秀蘭帶回青雲店家中，徐經原媒人趙桐出爲調停，亦無結果，雙方致成僵局。何秀蘭即在地方法院民庭遞狀，控告其夫李俊，請求離異。該院受理後，票傳兩造，因被告李俊未到案，僅原告何秀蘭一造到院候審。昨日下午三時在民庭爲之調解。推事莅庭，將何秀蘭喚進庭內，供畢年齡籍貫住址，（問）今天是調前庭，李俊沒傳到，你要跟你丈夫李俊離婚嗎？（供）是。（問）那狀子是你遞的嗎？（供）是。（問）你今天可以把你要跟李俊離婚的意旨說說，要是能夠和解了，豈不是更好嗎？再說這離婚並不是什麼好事，本庭很希望你們雙方讓步和解？（供）我是絕對的要跟李俊離婚了。（問）你是那一年嫁的李俊的？（供）去年十一月初五，今年三月十二我父親去看我去，我婆母李溫氏正跟我吵嘴，我父親一勸，我婆母就打了兩個嘴巴。我父親就找我公公李永升講理，李永升跟李溫氏全是五十多歲的人，[illegible]

漢口代表北來勞軍

【漢口十七日電】漢商會慰勞前線將士代表余蓉樸，芮纖之，鄭傑卿等三人，於篠（十七日）晨九時乘平漢快車北上，携有慰勞品兩大車，計餅乾八萬磅，毛巾八萬條，綫襪八萬雙，跑鞋八萬雙，棉軍服三千件，及毛絨褂，醬菜罐頭食品共十餘箱。該會全體執監委及各同業公會代表百餘人到站歡送。聞余等抵平將慰勞品交何部長及朱子橋轉發後，即親赴前綫慰勞，約兩週後返漢云。

陳英士 十七週年紀念

北平市黨務整理委員會，昨（十八日）晨九時舉行陳英士殉國十七週年紀念，[illegible] 魯蕩平、許孝炎、石泉、陳紀彝等 [illegible]

贈蓮 期限爲七日

[illegible]

軍用大車禁止通行馬路
市府已擬定獎懲條例

平市長周大文，對于改良本市路政，原有統一計劃。修築柏油馬路，整理便道，種植樹木，均注意督飭施行。市內重要幹路，如南北池子，府右街，天安門，故宮大街，及南北新華街等處，均已次第興修。更爲保護馬路，以免大車軋毀，制定大車通行路綫，復呈請軍分會，制定禁止大車擅行馬路獎懲條例，通令實行後，頗具實效。自前方軍事緊急以來，各部隊軍用大車，不明路綫，多通行馬路，致受重大損毀。近周市長爲保護馬路，並便軍運起見，特于前（十七日）偕同工務局長汪申，公安局長鮑毓麟等，與中央經理處周嘯潮司令，商洽禁止辦法，當經商定二項辦法：（一）[illegible]（二）[illegible] 不得任意通行 [illegible]

【本市】[illegible]

陳去病案 提起上訴

【本報特訊】正開通訊社記者陳去病，被電車軋斃案，前被地方法院判決售票生無罪，判決書業已送達當事人，聞檢察官及其家屬，認爲判決理由不充足，已向高分院提起上訴云。（逸）

呂效蒙自殺 不忍坐待亡國

[illegible]

盜墓犯 南郊緝獲二名

[illegible]

美飛行家 昨未到平

美國飛行家杜立德少校，原定昨日 [illegible] 飛機來平 [illegible]

北平廣播電台 本日放送節目 五月十九日

下午三點至三点二十分（中華樂社唱片）三點二十分至三点三十分（國內新聞商業消息）三點三十分至六點三十分中和戲院金鋼鑽（三報數子）八點三十分至八點四十四分（西樂唱片）八點四十四分至八點四十六分（時期氣象）八點四十六分至八點五十分（商情行市）八點五十分至九點（國內新聞體育消息）九點至九點十五分（南樂廣告暨樂計唱片）九点十五分至十点（轉放中央電台報告）十點至十一點三十分（顧目臨時報告）

咸謝西安院醫李大夫 [illegible]

淋濁拒保除根

項城袁氏回天再造丸出售

女醫學士朱松子大夫

毫鍼鍼灸王道菴大夫 診療所

法律 政治 經濟科 免費函授 英文函授科同時招生

聲明 柳克植謹啓

壽板廉讓

生毛

自行車

布

百代小電影

郭載卿 百效膏 半減

出售

招生 電業無線電 震宇研究社

廉價承印書籍及畢業同學錄

旗幟 蚊帳

流通圖書館

啓事

徵求

聲明

吐血

閉經

精神病院 招生 催眠術

西單北大街 上海商店 減價廿一天

西長安街南路 項子明牙科醫院 電南二七一五

克利片 胃病

康寧補血精

代售處 英美大藥房

德國新到 美容清血片

戒煙 百補矮瓜精 華美大藥房

藥王聖誕半價三天 舊歷四月廿七八九日即國歷五月廿一二三 **痰敵靈** 專治一切痰病

救濟遼寧難民財產保管委員會啓事

驅日前線敢死隊大鑒 北華印刷局謹啓

教育界

本市中小學教費 四月份下半月二成 今午十一時發放

本市中小學教聯會，前因市府于發放四月份上半月七成教費中，將各校未解交之學費，完全扣清，曾推代表謁市長周大文請願，周允於昨日補發四月份下半月二成，但昨日因欵未湊足，故未能發出。該會昨晚接社會局電知，定今（十九日）午十一時發放云。

力爭市教協欵 中小學代表明後日南下 不恢復原數決不終止

本市中小學南下請願代表，前以種種情形，未克即日南下，該代表張靜波，王伯敏，馮柳溪，王良才，秦景文等五人，昨日會一度商洽，擬於明後日南下，不恢復原數五萬元之數，決不終止云。

燕大本屆畢業生 共二一三人 理學院多於法學院

【本報特訊】燕京大學自移西郊以來，日益擴充，每年畢業人數，均在二百人左右。本年爲該校十七屆畢業之期，文法理三學院及宗教學院本屆畢業人數，當不在少。記者特赴該校註冊處調查，本年共畢業人數二百一十三人，其分配情形，以理學最多，而法學院最少，實爲年來少有之現象也。茲分誌如下：

（一）文學院共七十九人（男四十四，女三十五）國文系二十七人，歐洲語系一人；歷史系十人，哲學系一人，敎育系十人，新聞系六人，音樂系一人，社會系十七人，幼稚專科六人。（二）理學院共計七十一人（男四十八，女二十三人）。化學系十四人，生物系十一人，物理四人，地理系二人，數學一人，心理系二人，家政系一人，製革系一人，醫科十四人，護士科二人，醫預科十二人。（三）法學院共計四十六人（男四十二人，女四人），法律系十二人，政治十八人，經濟十六人。（四）宗教學院共計十七人。（鐵）（戊）

中國紡織學會 在南通開三屆大會 會員到滬漢津等處二百餘 大會對紗廠減工發表宣言

【南通快訊】中國紡織學會，第三屆年會，十三日在南通舉行。會塲借設南通商會，下午四時，舉行開會式，滬漢津錫各埠會員，計到二百餘人，主席團推定張文潛（大生）朱仙舫（申新）王子宿（鴻章）。各情分誌如下：

開會討論

開會秩序，（一）振鈴開會，（二）全體會員入席，（三）黨政商學各界來賓入席，（四）推舉主席團，（五）全體肅立，（六）全體向黨國旗及總理遺像行最敬禮，（七）主席恭讀總理遺囑，（八）靜默，（九）主席報告開會宗旨，（十）籌備委員報告籌備經過，（十一）來賓演說，（十二）會員演說，（十三）報告會務，（十四）討論提案，（十五）宣讀論文，（十六）選舉，（十七）茶點，（十八）散會。次主席朱仙舫報告云：本會今日開第三屆年會，承地方各界參加指導，殊深感荷，本會第一次在上海舉行，第二次在無錫，第三次在南通，在通開會，意義較在滬錫更大。因南通爲紡織策源地，紡織事業與紡織校，均張季直先生所經營，最近紡織事業不景氣，紡織學會受環境痛苦，提前於星期六星期日開會，即因不景氣之原因，我技術部人員，所負使命更重，今日年會，實共同研究互相討論之機會，云云。討論提案，（一）本會設紡織學校，（二）通過對紗廠減工發表宣言，會員黃建章，宣讀「織廠研究之一得」論文。

大會宣言

近來全國紗廠，迫於環境，實行減工，關係國家社會者至大，故亦引起政府社會之重視。推原減工之故，由於生產過剩，而國土喪失，社會凋敝，外貨傾銷，稅制不良，原料太昂，種種均爲紗銷不振直接間接之原因。而華廠技術欠佳，出品較次，致難與外紗競爭，似又無可諱言。本會同人服務斯業，對於紗廠工務技術之改進，固不能辭其責，然亦不能無一言，以貢於社會，改進技術不難也，但必備相當條件。所謂相當條件者有四：（一）須有相當人才，（二）須有完全設備，（三）原料必求一致，（四）出品不可當變。四者備具，猶謂紗廠技術不進，出品不良，未足信也。請觀今日華廠之異於外廠者，全國之大，爲紡織工廠培養人才至今僅一私立南通紡校，而畢業生及留學外國專攻紡織，修畢其業而歸，主持各廠技術者，其人數僅及所需技術人員十分之一。外廠則不然，各級工務人員，類多學有專長，既入工場，鮮或還異，而廠中待遇員工，亦能體貼入微，凡服務成績優異者，多由公司致贈股份，升稱社員，社員視廠務如己事，非至老死不去廠。廠員與公司關係之深，蓋如此，華廠未之能也。若言工廠設備，則更判然異趣，在人則可不惜工本，以求美備，在我則惟因陋就簡，苟安苟完而已。此中事繁，姑不具論，請言原料與出品兩點。外廠採用棉花，織維非合一定標準不購，所製出品，又有一定支數，以是機械運轉，可以長期不變，而工人亦熟極巧生，華廠又未之能也，是華廠技術欠佳，品質較次，有非本會同人所能盡負其責者矣。茲者紗廠既迫而至於減工，今後應如何救濟致於恢宏，當代摹耋，論列已多，如改善稅制，推廣植棉，減少運費，減輕利息，培植人才，淘汰老弱等，肯爲政府社會所當切實踐行，不可或緩之舉。本會同人亟盼設施者，尤在培植人才一點，上海爲紡織業中心，應早有專科學校，政府與當業諸公倡言之亦久矣，亟須促其實現，同時更須有試驗所圖書館等設備，以爲從業人士共同研究之助。同人等學斯業，亦當竭盡所能，本生產合理化原則，積極爲技術之增進，俾以最少努力，發揮最大生產。舉勞工物料動力等而節縮之至於極度，成價廉質美之產物，銷售市塲，競勝外貨，不爲彼傾銷故策所謀而無以自存。然固盼政府社會及廠主，將已往各缺點，悉祛除之，助同人等使之能各行其願而著其能，更盼廠主對於廠員，在技術上眞有貢獻者，特予獎擢，使之益自奮勉，如是相爲策進，未見不能打破現時惡劣環境而與外廠一爭雄長也。謹此宣言，爲同人勵，兼爲政府社會及廠主告。（十六）

王守泰等 將赴英實習 孫國封致函介紹

工學院畢業生多半有相當之職業，最近英享利電綫廠允容納中國實習生二名，工學院昨函建設委員會介紹王守泰毛鶴年赴英享利電線廠實習。原函錄下：逕啓者，英享利電綫廠前允容納我國實習生二名，會經本院函請貴會介紹王守泰前往實習在案。茲有本院本屆電力組畢業生毛鶴年，亦志願前往實習，該生學行優良，出國經費，業已遵照第二項辦法，確實籌足，相應檢同成續單三份，履歷一份，體格證明書一份，最近半身四寸照片三張，送請查核轉寄，一俟奉到允准，該生能于本年八月底起程，即希查照見復爲荷。此致建設委員會事業處電業科。北平大學工學院院長孫國封啓。3

私中校長昨開談話會 討論保護學生安全問題 呈請社會局暫緩舉行會考

北平市自日方飛機二次光顧以來，學生忽感恐慌，因此中等學校當局爲顧念學生安全起見，特於昨日上午十時，在華北中學開私中校長談話會。到華北中學校長姜紹祖，文治中學校長郁士元，春明女中校長陳器，平民中學校長馬蔚青等十餘人，由郁士元，姜紹祖等分別報告後、即決定三項辦法，以次提出、全體中等學校校長聯席會（一）呈請社會局轉呈敎育部，以時局關係，平市會考今年暫緩舉行。（二）各校畢業考試，可提前舉行，考試畢，仍照常上課。（三）勸未畢業學生仍處以鎮靜，不得無故請假離平，如日機投彈，則從速預備地窖，以保護學生安全。至十二時始散會。

郁士元談

記者訪郁士元於文治中學，詢問中學校長對於時局緊張後處理校務之態度，據談：自日機光顧平市，中學學生雖覺恐慌，然均能處以鎮靜，照常上課，離平者不過白分之一二，各校校長對於學生學業及學生安全，確甚注意，已於今日上午開一談話會，詳細討論云。

請願情形

私立中學代表郁士元等，昨日赴社會局請願，局長蔡元因事外出，由第四科中學股主任樂永年接見。郁士元聲述來意，謂時局緊張，學生有回里者，中學會考可否請社會局轉呈敎育部，暫緩舉行。樂氏答稱，會考問題尙易解決，社會局可轉呈敎育部，請暫緩舉行會考，本人當將代表之意，轉達局長，以便進行云。

高小畢業生 成績須呈局 限於國文等六科

平市社會局昨訓令市私立各小學校，以今年舉行會考，畢業生只須將作文，黨義，筆算，大楷，社會，自然六科呈局，其餘由各校審愼辦理。修業生仍須全部呈局辦理。原令云：爲令知事，查各小學校每屆畢業考試，各科成績均行呈局審核，業經歷年辦理在案。惟因高級小學，本屆舉行會考，對於前案略有變更。茲經本局規定，高級畢業生成績限於作文黨義筆算大楷社會自然六科，悉行按期呈局審核，其餘科目仰由各校自行審愼考核，無庸呈局。惟初級修業仍照舊案辦理，各科成績均應呈局審核，除分令外，合行令仰該校遵照，此令。又該局第四科，昨函各校云：逕啓者，查本局訓令第二〇三二號內有補充兩點，（一）各年級教科用書目錄及出版處所，係指小學五六年級而言，（二）小學呈報事項表之七，七字係八字之誤，相應函達，即希查照辦理爲荷，此致市私立小學校。

慈幼院學生 節食慰勞

送宋部將士光餅四千

香山慈幼院學生以宋部忠勇作戰，殊可親敬，故節食之下，定製光餅（即硬面餅）四千，贈送宋部，以充作戰乾糧之用。宋昨已覆函致謝，茲將該院致宋函，照錄如次：

敬啓者，敝院全體學生，均屬孤苦兒童，對於此次貴軍忠勇作戰，未能相助，實抱歉忱。茲以各學生發願，每日節省麪食所餘，托北平福建興記號定製光餅四千枚，每串可十枚，共八十串，於前敵士兵作戰時，作乾糧之用，極爲方便，特爲送呈，敬希查收分送爲荷。3

北平圖書館 改訂閱覽時間 上午八時至下午六時

國立北平圖書館，以週來時局緊張，並奉地方當局通知，將閱書時間，改爲自上午八時起，至下午六時止。記者昨晤該館館長袁同禮，據談：日來時局雖極度緊張，但來本館閱書者，仍無異於往昔。惟因地方當局之通知，遂將閱覽時間改訂，至貴重圖書，現仍留館備閱云。3

鋼盔四百頂 工學院捐贈廿九軍

平大工學院全體教職員，鑒於日寇侵凌，前方將士奮勇禦侮，特各捐薪百分之五，共計七百餘元，經該院機系全體師生，及工友共同製造鋼盔四百頂，於前日已由二十九軍派員具領。聞該院此次所製鋼盔，甚屬堅美，頗爲各界所贊許云。

工學院四年級生 要求發參觀費 孫國封認爲無此成例

國立北平大學工學院學生，每屆四年級畢業時期，皆赴國內各工廠參觀，實地考察，藉以增加學識，所有費用，均由學校當局預先籌劃，每月提存若干，作爲該項正式開銷。本屆四年級畢業生現因考試已經完畢，急要出發參觀，會經四年級全體同學開會議決，要求學校從速發給參觀費，及退還保證金，以便前往各工廠參觀。特於本日向院長孫國封合理要求，孫因預先所存之參觀費，否認本院有此成例，故無確實答覆。至於退還保證金事，孫以學生前數年不繳學費，欲將保證金扣除作抵，堅不肯退還。四年級生據理力爭，咸認爲孫國封答覆不圓滿，幾至決裂云。

鄂省立教育學院 教育參觀團昨午抵平

湖北省立教育學院第一屆畢業生三十八人，爲參觀各地鄉村敎育與鄉村建設事業，以便辦理湖北敎育時有所參考起見，特組織參觀團，由該學院講師張植安率領，於本月十二日晨由漢乘車出發，本月十四日抵定州，參觀中華平民敎育促進會及其他敎育機關，共勾留三日，於昨（十七日）午抵平，下榻西河沿金台旅館。聞日內參觀各學校後，即赴靑濟鄒平江浙等處考察敎育狀況云。

中國教育學會 舉行常務理事會

【無錫通信】中國敎育學會第二次常務理事會，於十三日下午，在無錫江蘇省立敎育學院舉行。到會者有鄭曉滄，許恪士，陳禮江，常道直，鄭通等，主席鄭曉滄，決議要案如左：（一）本會會費應如何規訂及籌措案，決議，經費分本會用費及事業經費兩項，第一項費用包含津貼、印刷，紙，筆，文具郵費年會用費等，由本會會費內開支。第二項分調查費實驗費印刷交際等，除由本會會費撥用外，其餘不足之數，呈請行政機關補助。（二）請通過本會第一期預算案決議，照議定數通過。（三）決議，推許恪士担任調查部份之設計，鄭西谷担任生產教育（小學）之設計，陳禮江担任民衆教育（黃渡鄉師）之設計。（四）決議各地分會積極進行，並將所得結果，於六月底報告本會……

特別介紹欄

本欄廣告，簡要明顯。取費甚廉，收效極大。如承惠登，無任歡迎。

君衡石膏模型製作部　華北總經理處（北平西單北大街）美大書屋　樣本函索即寄

于非厂治印　住西四迤西宮門口頭條廿八號　收件處琉璃廠各大南紙店

白里安　此書乃周久安得意之譯述，對組織國聯之必要與和平思想之所趨，一舉一動，括之無遺，可作近代歐洲之秘史，全書廿餘萬言，由宣內人文書店出版，現減價六折實售一元二角云　總代售處神州國光社　分售處北平晨報及各大書店

再生　已出九期

馮玉祥治軍要電　一二兩編　價各六角　長城血戰寫眞　圖百餘幅文十萬言　價七角　六部口新平路十號東方社發行　東安西單建設代售

本院有專門傳染病院，各種家庭女看護，如有欲用者，請來接洽。宣外達智橋　電南一八四九　李百揆傳染病院

◇介紹書報　承贈刊物特此鳴謝並爲介紹

名稱	期數	出版者	價目
外交月報	四月號	北平外交月報社	四角
監政週刊	二卷六期	山西民衆監政運動會	三分
救國旬刊	四三期	北平東北民衆抗日救國會	
自由言論	一卷七期	上海自由言論半月刊社	[illegible]分
鞭策週刊	二卷二期	北平鞭策週刊社	四分
北方公論	三八期	北平北方公論社	五分
燕大月刊	九卷三期	北平燕京大學月刊部	二角五分

中原煤鑛股份有限公司董事會 召集臨時股東大會通告

爲通告事，照得呈奉行政院核准中福合營煤礦業原則，當經……

北平市政府布告

爲布告事，查本市考送中央陸軍軍官學校入伍生一案，業經本府組織初試考試委員會負責辦理，茲定於五月十五日至二十四日爲報名日期，五月二十六日檢查體格，五月二十九日至三十一日舉行學科考試，凡籍隸北平市或在北平市留學之外籍學生，高中畢業及本年暑假高中將屆畢業學生，或與高中畢業桴度相當，志願投考本屆入伍生者，仰即前來本府考試委員會領取簡章，依照規定手續報名，經審查合格後通知與考，合行布告週知，此布

欲買德國西門子便宜電扇請到　華泰電機行　前門大街　電話分局一六八八　二三八一

河北省敎育廳考送軍官入伍生改期布告第十三號

查本省保送軍官學校入伍生考試一案，業經布告在案，現因奉令展試期限，又經改定於六月上旬本省初試，自應提前，茲定於五月十日至廿日爲報名日期，五月廿二日檢查體格，五月廿五日至廿七日舉行考試，凡籍隸河北省高中或與高中程度相當學校畢業及本年暑假將屆畢業學生，均得報考，簡章函索即寄，此布

亨得利 大減價 念一天　國曆五月五日起

地址北平前外觀音寺　新店王府井大街

夏季聯合　驗光配鏡

戴眼鏡爲目光計，非戴眞正光學眼鏡不爲功，本行此次減價犧牲的決心，作普遍的供應，爲人們闢光明之路，特將各種有益目光之鏡片，堅緻美觀之鏡架，及國產茶晶水晶風鏡等，一律八扣廉售

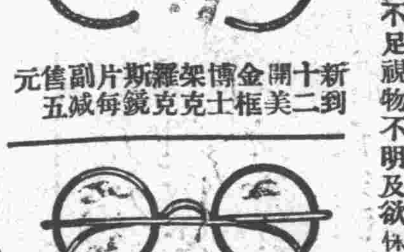

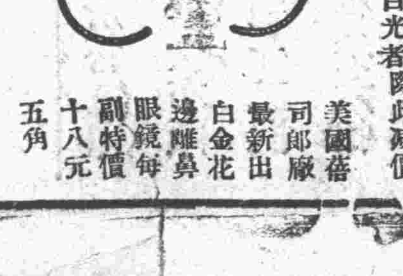

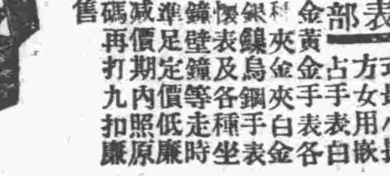

鐘表部　金銀懷鐘準減碼售

瑞士第一名廠美爾康最新出品　自動手表

凡購本行鐘表出單保用各埠聯號均可免費修理

外埠函購寄費三角以信日發郵戳爲憑

專修時表

高氏夫婦　牙科醫院

本院長久在外洋研究世界最精美的滿口牙部咀嚼發音及衛生外觀等無出其右

日美政府考准官證行醫

美國西北大學牙科博士高中基

日本東洋女齒專學士高鳳南

治療新法鑲補義牙　拔牙拔根無絲毫痛苦

西單報子街東口內電話西二三五九　早九時至十二時　下午二時至五時

蚌埠破獲之反動機關 確受偽國運動
案情重大已解徐州法辦

【蚌埠特約通訊】蚌埠軍警督察處，於本月六日，破獲反動機關一處，所有經過情形，業誌前訊。茲該處審訊完畢，於本月十四日將全案人證，一併移解徐州津浦路警備司令部法辦。記者頃晤該處負責某君，據談破獲該案始末及審訊詳情如次：（下為某君言）

破獲原因

自華北戰事嚴重後，即間有不逞之徒，以保皇守舊為名，利用宗敎，蠱惑愚民，到蚌秘密活動，成立後，即甘作漢奸。本處密探報稱：……

緝辦經過

緝獲人證

初審情形

西京遊記（三）
潼西公路用驛道路基
西安城垣有鐵鍊牢結

蓉渝航空六月一日開航
成績如佳即正式開航
滬粵蜀黔繼續舉辦

定期試航

增闢兩線

修建機場

中日互惠取消 日貨照徵國稅
三年束縛一旦解除

簽訂經過

昨日期滿

照常徵稅

中原醫院

統治內外兩科　均能播清梅毒　全是藥到病除

院長董之僑啓

慢性腸重病

良藥 利濕健脾丸

西單北 惠羣醫館　曹醫
西單新商場東後門外太僕寺街五十三號內

平明雜誌
第二卷　第九十期

目錄

四強公約華府會議與遠東問題
過去四年中美國對外政策的基礎
尖銳化的美日關係
第二次世界大戰中美國需要的海軍
第二次世界大戰中日本的航空戰略
世界經濟會議的展望
中俄復交後的貿易觀
戰後失業問題的發展
托爾斯泰的家庭生活
論宣傳　唐克　波蘭走廊問題
世界論壇
1 論技術政治
2 惹人注目之德國軍備
3 法蘭西的隱憂　兆蘭
夜市春光　余冰君　衛鋒　成方（短篇小說）
（大事述評）
選錄：唯生論的宇宙觀

淩雲　許孝炎　孟平　兆蘭　靜子　雨洲　止戈　健伯　赤子　逵式　青野　臨征　編者　陳立夫

【價目】
本期每冊特價三角
三月一元二角二　半年二元二角四
全年四元二角八分
出版日期
每月二冊一號及十六號出版
總發行所
平明雜誌社
北平西長安街大柵欄十二號
總批發處
楊本賢廣告公司
北平東城沙灘七號
電話東局三一零零

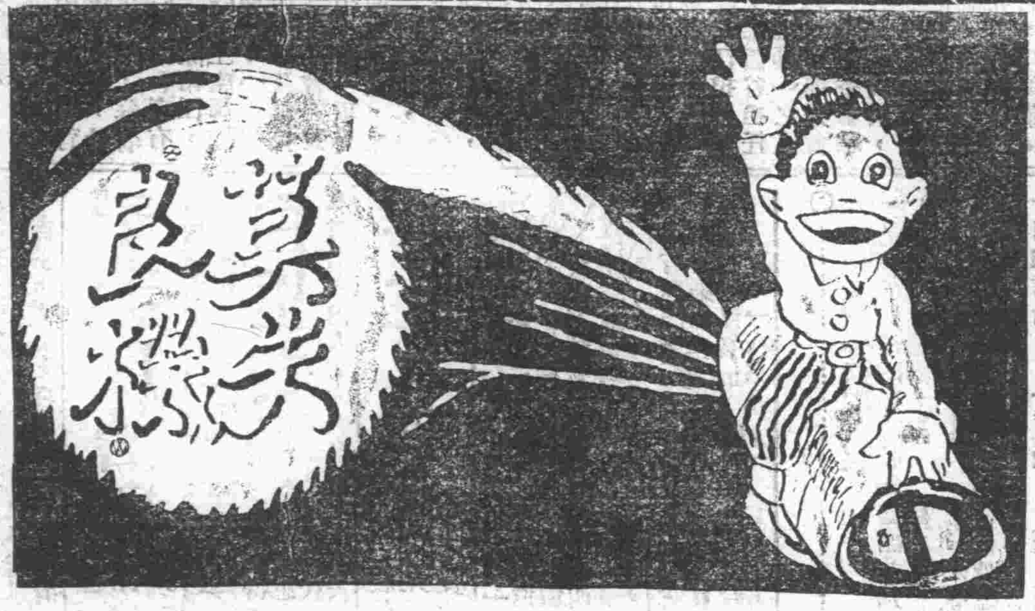

綢緞　布疋　呢絨　嗶嘰　男女　西服　化粧　物品

另組廉價部

電印派立斯　六扣
加寬杭湖縐　六扣
保色學士布　八扣
經絲底湖縐　八扣

新到夏布大褂料
每件　三元二角　二元四角五分　二元六角　三元

西單新商場大樓
電西局一五六五
益茂商店

前次本店所售電印綢縐保色學士布頗受各界歡迎，今二批大宗到齊，仍按六至八扣推銷

三友實業社

大減價三十天

六一廠出品
長袖汗衫
短袖汗衫
長短汗褲
運動背心
跳舞背心

大犧牲 八折
（祗售七天）

A, B. C, 內衣公司出品
西裝襯衫襯褲
短袖翻領運動衫
長袖翻領運動衫
西式衫聯褲

請看下面的特價犧牲品

兄弟籃球鞋 統特價 長二元五角 短一元七角
雙線游泳衣每件一元九角五分
羊毛游泳衣每件九元八角
平布西式襯衫每件一元五角五分
五尺雙毛浴巾每條二元
雙毛浴毯每條一元八角五分
三尺平布褥單每條七角八分
四尺平布褥單每條一元一角八分

此丸性和平功能潤腸健胃專治肝胃失司所致之便閉頭痛胃呆食滯諸患靈驗異常

各埠藥房均有出售
上海江西路四八九號兜安氏西藥公司謹啟

索書券
附奉郵票二分請給兜安氏健身篇一冊（利有八段錦者）寄至下列地址為荷
姓名
住址

轉弱為強其術安在

神經衰弱者需要之原素

神經衰弱腦力衰殘是為大患治之不可或緩大抵腦系虧損者非得新血不易復原韋廉士醫生紅色補丸功能速生新潔稠濃之血液以充補虧耗之神經使全體壯強胃口增進疾痛消除所以此丸為補血健腦偉大專品男女一服用之而收良效者指不勝屈也茲姑舉項君叔鳴一例以為證焉 項君係天津市財政局書記其來書云「鄙因用腦過度致神經衰弱憔悴萎頓腰背痠疼夜眠不安等症一再侵襲痛苦殊深幸承友好王君介紹韋廉士醫生紅色補丸服用不久即見大效無何諸症霍然康健恢復矣感佩之餘因書此以誌謝焉」一君如同病相憐請即日以韋廉士醫生紅色補丸治之其功無分男女老少一樣神効各藥房均有出售或直向上海江西路四五一號韋廉士醫生藥局購備每瓶一元五角六瓶八元中國境內郵力不加

專治 心口疼 肝胃病

舊歷四月二十七八九日

茄楠香理氣丸
買一匣送一匣

俗說心口疼即胃病也初起多因急氣憂鬱或喜食辛辣之物致傷胃部消化漸衰加以飲食不調胸部發堵兩脇脹疼食入作疼欲嘔不吐飯後倦怠欲眠停食積水大便燥結或遇急氣疼痛難忍日久面黃消瘦形似癆瘵如不速治百病因而叢生脾胃虛弱致引肝氣上升能作頭疼甚至咳嗽吐血或四肢抽疼遺害甚大本社家傳秘製茄楠香理氣丸萬應保壽膏專治九種肝胃病問世以來治愈多人茲因舊歷四月二十八日為藥王聖誕之期本社主人以利濟為懷不惜血本特於舊歷四月二十七八九三天凡購藥一匣者贈送一匣買膏藥一張外送一張以此類推以答神庥過期無效幸勿失此良機

原價
茄楠香理氣丸 每匣二元 加料四元
萬應保壽膏 每張一元 加料二元

北平西單舊刑部街二十九號
亞伯中藥社

京師醫院

西長安街　特別啓事

專門
柳花科　婦產科
統治
內外眼兒各科

本院院長陳錫麟博士前赴德國柏林大學奧國維也納大學研究花柳科捷克勃拉哈大學瑞士伯爾尼大學研究婦產科現已返院照常應診所有現代最新療法新式設備應有盡有至於手術敏捷奏效迅速各界早已洞悉無庸繁言女醫師王桂雲專理產科婦人科接生另有詳章

門診上午八至十二下午二至六時星期上午照常
出診須先預約電話南局二零二六
電氣治療時間祇在下午

君不能以治咳藥水藥丸灌輸入肺
君能使之入肺者只有用噙
韋廉士吸入止咳片之藥氣

除氣體外無論何物均不能入肺然則君患咳嗽傷風哮喘氣管支炎胸喉等疾何以服用僅僅入胃之藥乎韋廉士吸入止咳片奏効可期於數次呼吸之間因其治療原則與衆不同蓋能直達肺部故也此藥片含在口中緩緩鎔化即發出偉大治療之氣體隨呼吸入咽喉氣管肺部達及各該部膜衣深處而去其病源所以君苟咳嗽或患其他喉胸疾病請試此吸入止咳片直接吸入其治療也

各藥房均有出售每瓶一元或向上海江西路四五一號韋廉士醫生藥局購備每瓶一元二角郵費遠近一律不收

無效退洋絕不失言

本國土產白瘋臘油紅雲膏黑雲霧子藥

甲治 乾濕牛皮癬疥不疼癢保好二十年不犯 每盒大洋一元
乙治 面部各症及皮膚百症上藥三五日後三星期完全脫淨 每盒一元
北京前門外鮮魚口內路南張仲三中藥房
分號東安市場內雜技場張仲三中藥房
天津代售 福興公藥房北大關 福昌藥房東南角 天順藥房東馬路 協成信藥房北門外
驛馬市大街平津廣告社代售

德國最新發明特效新藥

寇特淋濁丸

此丸係德國寇特博士Drcontinal最新所發明專治五淋白濁急性慢性疼痛或黃或白多年不愈尿膿或紅色雜極重之症一定價每瓶二元二角 祇須將此丸吞下兩粒一小時後立可止痛止癢每瓶准可斷根百試百驗冠藥界無不贊為療淋特效

老牌胃特靈

此藥係德國最新出品性質和平專治男女肝胃不舒氣虛煩悶胸滿腹疼嘔吐酸水飲食不進心跳頭疼遍身串痛四肢抽痛各種胃症服此藥兩片五分鐘即可見效一瓶除根每瓶一元六角

生殖強體異靈丸

此丸純用納新根YOHIMBIN及動物生殖腺等用科學方法精煉而成對於陽痿早洩精神快感缺乏之服此丸後有意想不到之效力 定價每瓶一元六角

外用化塊囊

此藥純用攻破軟化之法凡食塊痞塊血塊一切癥瘕積聚以及婦女滿腹硬塊日夜痛楚經閉多月不通等此藥照方束敷之患處藥力由毫孔直入病所由硬而軟由軟而消化夾病塊及血塊由大便小便而下不受痛苦不誤作事病化急速取下孕婦切莫使用切要切要 定價輕劑二元重劑四元（附帶皮囊一個）

以上各藥外埠函購另加寄費二角天津代售處法界梨棧明記稻香村
批發處 北平前門大街電車站路西正陽大藥房電話南局九一四號
函售處 西單舊刑部街東口內世界大藥局電話西局三〇六號

平綏鐵路客貨車開行時間表

（中華民國二十一年十月十八日實行）

左：每日由正陽門開往包頭時間；右：每日由包頭開往正陽門時間

站名	每星期二五開行 三次特別快車	一次客車	十一次客貨車	二十一次客貨車	三十一次客貨車	四十一次客貨車	每星期四日開行 四次特別快車	二次客車	十二次客貨車	二十二次客貨車	三十二次客貨車	四十二次客貨車
正陽門	15.20						11.00					
豐台	15.50 / 16.00	11.00	6.00				10.28 / 10.13	16.29	21.06			
廣安門		11.17	6.20					16.15	20.51			
西直門	16.28 / 16.48	11.31 / 11.51	6.35 / 7.00				9.45 / 9.30	15.51 / 15.26	20.24 / 19.56			
清華園		12.04	7.15					5.16	19.46			
清河		12.18	7.31					15.00	19.30			
沙河		12.40	7.55					14.36	19.08			
昌平縣		13.02	8.35					14.14	18.47			
南口	18.07 / 18.17	13.22 / 13.35	8.53 / 9.03				8.16 / 8.06	13.54 / 13.34	18.24 / 17.54			
青龍橋		14.55	10.27					12.22	16.32			
康莊	20.26 / 20.36	15.37 / 15.47	11.09 / 11.37				6.04 / 5.54	11.33 / 11.18	15.38 / 15.05			
懷來		16.11	12.04					10.[illegible]6	14.43			
土木			12.40						14.09			
沙城		17.02	13.05					10.11	13.51			
新保安	22.01	17.24	13.[illegible]2				4.33	9.51	13.23			
下花園		17.59	1[illegible].12					9.17	12.36			
辛莊子			14.[illegible]8						11.56			
宣化	23.28	18.56	15.14				3.16	8.25	11.22			
沙嶺子		19.27	15.[illegible]7					7.49	10.41			
寧遠			16.10						10.20			
張家口	.20 / .45	20.07 / 20.32	16.30	7.00			2.07 / 1.52	7.13 / 6.58	10.00	15.20		
孔家莊				7.36						14.48		
郭磊莊				8.10						14.15		
柴溝堡		22.09		8.[illegible]6				5.29		13.44		
西灣堡		22.41		9.23				.56		13.11		
永嘉堡				10.02						12.35		
天鎮		.06		10.49				3.52		11.59		
羅文皂				11.21						11.17		
陽高	5.07	1.26		11.59			21.42	2.39		10.30		
王官人屯				12.34						9.34		
聚樂堡				13.10						9.01		
周士莊				13.37						8.34		
大同	7.01 / 7.21	3.28 / 3.38		14.08	10.00		19.49 / 19.34	[illegible] / .27		8.00	15.54	
孤山					10.32						15.29	
堡子灣					11.08						14.53	
豐鎮	8.50 / 9.00	5.[illegible] / 5.14			11.34 / 11.[illegible]9		18.12 / 18.02	23.03 / 22.[illegible]8			14.25 / 14.09	
新安莊					12.17						13.44	
紅砂壩					13.07						13.07	
官村					13.38						12.43	
蘇集					14.08						12.17	
平地泉	11.0[illegible] / 11.19	7.18 / 7.33			14.28 / 1[illegible].53		16.08 / 15.48	20.44 / 20.29			11.48 / 11.18	
三岔口					15.27						10.54	
八蘇木					15.50						10.[illegible]2	
十八台					16.1[illegible]						10.12	
馬蓋圖					16.39						9.47	
卓資山	13.[illegible]2 / 13.12	9.19 / 9.29			16.59 / 17.26		14.08 / 13.58	18.43 / 18.33			9.22 / 9.12	
福生莊					18.10						8.42	
三道營		10.19			18.38			17.44			8.10	
旗下營		10.49			19.09			17.21			7.48	
陶卜齊		11.17			19.39			16.[illegible]2			7.01	
白塔					20.06						6.30	
綏遠城	15.42 / 16.02	12.08 / 12.28			20.31	7.05	11.16 / 10.56	15.44 / 15.14			6.00	20.09
台閣牧						7.30						19.41
畢克齊		13.27				8.12		14.20				19.08
察素齊						8.36						18.18
陶思浩		14.2[illegible]				9.12		13.28				17.47
美岱召		15.03				9.49		12.51				17.10
薩拉齊	18.52	15.40				10.31	8.11	12.19				16.38
公積板		16.04				10.57		11.48				16.0[illegible]
[illegible]口						11.23						15.30
包頭	19.58	16.50				11.47	7.00	11.00				15.00

面友

白嫩肌膚 除防雀斑

交友園室謹慎。選擇美容香品非當小心。必其有益於肌膚者。方可信任之。是以女子人人要用「面友」。
白皮色─嫩肌膚─除雀斑─
祇有「面友」能名符其實。

上海北京路九六號百昌行經理
藥房商店均售

北平批發處 前門外北孝順胡同 萬興榮號 電話二分局二六一
天津經理 康德號

○政府化驗　○海關註冊　○戒煙靈藥

眞正老牌天然清補丸

此藥行銷多年戒愈者何止千萬人無毒質性和平每日服藥兩次服後照常吸烟作事烟癮隨大小便而下成為黑黃色增精神加飲食小癮三盒大癮六盒准能斷淨如不見效原盒管退定價每盒一元半打五元五角一打十元外埠均加寄費二角△天津△黃緯路閣氏製藥所造△北平總經理處西單哈爾飛大戲院對門世界大藥房及前門大街電車站路西正陽大藥房

世界獨門技術　美容醫院　統治皮膚諸病

專治雀斑黑臉污子瘊子

[illegible]

美容素

最合美容學理之雪花膏

原料全是最合皮膚衛生的寶貴品毫無有害成分含有遮防太陽紫外線（一切皮膚色素之來源）之新發明特效藥故準能預防曬黑曬紅及斑點含有漂白色素特效藥故已沉着的色素亦可漸去有細皮作用故能漸取皺紋縮小毛孔不含脂肪但潤皮作用高出於普通出品並好施粉

闢才胡同半壁街一號
電話西局三七九號

平安診療所

專門

花柳科

本所對于花柳一科現已發明最新療法如梅毒性下疳大似雞卵形者包能完全消滅而愈並能永不再犯數日內全愈諸淋九腫大等症均能迅速治愈至手術敏捷各界早已洞悉無庸繁言

淋病 梅毒

注射特效藥每針一元
注射德國最新六零六或九一四每針收洋二元五角

產婦科

對於婦女安胎產前產後各病症手到病除藥費低廉

地址 西長安街大六部口十二號 電話南局七零七
門診時間 上午九時起 下午六時止

德醫茅乃經謹啟

淋濁除根

鄙人之表兄在津染得淋濁痛苦異常來平療養屢經中西醫藥並未收效又將表嫂傳染並且淋血痛苦尤甚鄙人素聞南新華街南頭會賢堂藥店醫治此症極有把握當即前往購來清血拔毒丸五付淋濁丸料半表兄服完立即全愈後又取來淋濁丸一料藥水二瓶表嫂按日服之服完不想若此之淋血亦即全愈特此登報鳴謝 豐亨純記

煤棧何提卿代啓

體育界

輔仁大中兩部 星期六舉行春運

【本報特訊】輔仁大學及中學兩部春季運動大會，決定於本星期六上午九時起，在定府大街該校運動場舉行，現已籌備完竣，參加者計有本市跳王司徒光，草上飛王精熹等，均已練習有素，預料屆時定可產生新紀錄也。大會職員現已聘請，其比賽程序，大學部業經體育部分配妥當，茲錄於左：

第一日星期六程序：【上午】百米預賽，三級跳遠，鐵球，四百米預賽，一千五百米決賽。【下午】百十米高欄預賽，跳高，百米決賽，鐵餅預賽，萬米決賽，百十米高欄決賽。

第二日星期日程序：【上午】四百米中欄預賽，八百米決賽，二百米決賽，跳遠，班際四百米接力，班際一千六百米接力。【下午】四百米中欄決賽，標槍，四百米決賽，撐竿跳高，班際四百米接力決賽，班際一千六百米接力決賽，拔河。（彬）（丙）5

◇……大學部程序

張齡佳 鐵球，鐵餅，跳欄，跳遠，全能運動。李長崑 鐵球，鐵餅，標槍。彭永馨 鐵餅，標槍。周長星 標槍，跳高。（彬）（丙）5

網球選拔委員 廿一日開會

北平市參加華北運動會網球選拔委員，定於本月二十一日（星期日）上午十時在北京大學第一院體育部開會，討論網球選拔應辦事項，通知業已發出云。5

遼東田徑隊 不日赴津 與津隊友誼對抗

【本報特訊】遼東田徑賽隊，正爲田徑賽活躍之期，以暮春初夏，故由領隊王蘭聯合舊有同志，重整旗鼓，再作馮婦，本年除傅寶瑞等數人，未能參加外，其他各將均已練習有素，準備出師，擬定本月二十七日首途赴津，與天津隊作友誼對抗。全隊三鐵人材過多，實力如左：

劉長春 百米，二百米，四百米。繪冠英 四百米，八百米，一千五百米。姜雲龍 八百米，一千五百米。龐世榮 一千五百米，三千米，萬米。劉夢九 跳高，撐竿跳高，鐵球，鐵餅。張禹昌 跳高，撐竿跳高。石磊 撐竿跳高。劉仁秀 鐵球，鐵餅，百十米高欄，全能運動。

本市華北預選 志成參加 師大今日選拔

【本報特訊】本市參加華北預選業於日前起始報名，各校皆已紛紛挑選優秀健兒報名，明日五時即行截止。師範大學則定於今日上午九時起在教理學院選拔參加田徑賽。中級勁敵志成中學，昨日在該校西操場選拔完竣，茲將報名預選之運動員錄後：

【女子田徑賽】陳琬若，（鐵餅，鐵球，跳高，跳遠，）趙淑芸，（鐵餅，五十米，百米，二百米，）鄭亞蘭，（五十米，百米，二百米，）李妙嫻，（鐵餅，五十米，百米，）朱敏，（鐵餅，百米，二百米，）歐陽昌原，（壘球擲遠，五十米，百米，）楊淑芳，（五十米，二百米，）（壘球擲遠，標槍，）

【男子田徑賽】張世明，（鐵餅，標槍，三級跳遠，）百十米高欄，劉裕明，（百米，二百米，）四百米，石維嶽，（八百米，跳高，）杜化居，（撐竿跳高，一千五百米，）王敬之，（八百米，一千五百米，）陳迪武，（百米，二百米，）跳遠。（彬）（乙）5

魯國術考試 摔角決賽畢 張登奎等人

【濟南特約通信】山東全省國術考試，十七日爲第四日，省政府主席韓復榘及各廳長均到場，時鐘八下即開始比賽，共分南北兩場比試，南場於長兵第二次複試完畢後，即爲摔角決賽，北場爲第二次拳腳勝者正賽，摔角決賽結果最優等張登奎，金勝利二人。優等楊春志，李傳忠等四人。中等馬振河等五人。至十一時許行休息。午後二時仍繼續比試，是日觀衆仍形擁擠，惟空中之赤日，自十時後會一度出現，稍施炎威，旋即爲陰雲所掩，氣候頓覺涼爽，與觀衆及各武術家助興不淺。

又總裁判姚以价，以此次國術考試，對於雙方勝負之裁判，或有不公之處，難孚衆望。特於十七日午刻，召集全體與試者講話，申明此意，准各參加賽者，如有感覺裁判雙方勝負，有不公之處，可隨時向裁判股聲明，予以重賽，庶免埋沒奇材云。（十七日玉生）5

記者戰冰激凌 今日在華中場

【本報特訊】記者排球隊，近又約妥客歲平市冠軍之冰激凌男女混合排球隊，定于今日下午四時在南長街南口華北中學園地，作首次友誼周旋。（彬）（甲）5

滬江大運動會 新紀錄多 光華中央平分春色

【上海通信】第六屆江大田徑運動及第一屆全能運動大會，十五日圓滿閉幕。光華大學得全能錦標，四十分，中央第二，三十四分。光華王季淮以五〇九四四五分得十項運動冠軍，大廈吳錦祺第二，破江大紀錄。此次大會初造紀錄，江大執委會，決定聘請委員會審查之，再提請全國體育協進會承認。容啓兆連任江大體協第七屆會長。大會於六時完畢，行給獎禮，由會長容啓兆主席，名譽會長黎照寰演說，既畢，總紀錄彭文餘報告成績，發給各項一二三四名獎牌，及四團體錦標。惟打破紀錄之特獎，則保留，待執行委員會審定後，再行發給。給獎畢，大會隨之閉幕。茲將各項錦標，及成績統計列下：

【錦標】（一）田賽錦標，中央大學。（二）徑賽錦標，光華大學。（三）女子田徑，中央大學。（四）全能錦標，光華大學。

【成績統計】計打破全國紀錄者一項，平等全國紀錄者一項，打破江大紀錄者男子六項，女子二項，打破江大全能紀錄二項，男子平江大紀錄一項，共計十三項。（十六日）5

運動場建築法（七）

弓濬

（1）球場（Court）：

（A）球場之方向 球場方向，因日光晨暮之輻射，應取南北，不宜東西。

（B）球場之大小 球場因年齡男女之差別，大小可分爲三種：

（甲）高級男子所用之場所 長二十二米，闊十一米。（成人年齡）

（乙）初級男子所用之場所 長二十米，闊十米。（兒童年齡）

（丙）女子所用之場所 長十八米，闊九米。

（C）球場之劃法 球場爲一正長方形之平面，兩旁之長綫，謂之邊綫（Side-line），兩端之橫綫，謂之端綫（End-line），在場之正中，劃一綫平行兩端綫，謂之中心綫（Center-line），此綫用以平分兩邊綫，將場分爲二區。附排球場圖（Diagram of Volley Ball Court）：

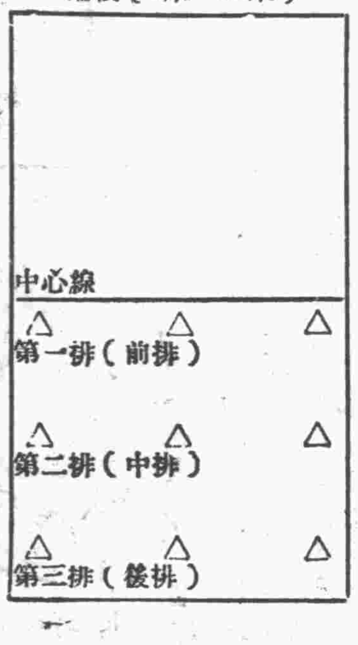

（D）場地之建築法 排球場地，不宜於過硬或太軟，故場所最好採用土地。用土鋪地之建築法，與土地球場之建築無異，事前亦要將地皮鬆弛（鬆弛之深度，要看當時場地之情形，但無論在何種情形之下，最少須半呎以上。）去土中原存之瓦礫，再鋪以三合土，與相當之溼度，使其平滑，堅硬，大致即可，切勿凹凸不平，或瓦礫滿場，致有傷于運動者之身體。球場雖有一定之大小，但在建築場地時，不應僅拘于球場之呎吋而建築適等之地皮，應在端綫外至少多出十呎，邊綫外至少多出五呎，以備發球，或救球，摔倒時不易受傷。

（2）網柱及網：

（A）網柱（Post）網柱應埋於場中心綫之兩端，距邊綫半米至一米之間。（倘繫網用短螺絲，則可距邊綫少遠，若繫網用搖手與滑車，則距邊綫較近，但亦不要過于半米。）網柱埋入地中，至少要在二呎半以上，露出地面，在七呎半以上，八呎以下，（因網高二米三〇。）柱體宜取方形而去其棱者，以木質或水門汀爲之皆適宜，但以六吋見方之柱體爲佳，不宜太粗或太細。5

耳底油 耳聾鳴丸

眞正淋濁一盒藥 白濁丸專治初得急性淋症

第一羊癇瘋藥

包寮癧鼠瘡

上表是人體營養的一個程序，有這一種程序，人纔得以生活，得以免除一切疾病。再請就上表看了看，胃是佔多重要一個地位呢？所以胃部發生了障礙，直接影響於各部，間接影響於全身，於生命！注意呀！胃部有病，是不可忽略的！

活胃散 一日快

調理以上症狀，奏效立見，價目大筒五角，小筒二角五分

旅行家居常備聖藥 各大藥房均有代售

出品者 北平中亞製藥社 前門外煤市街 電南五〇三五

北平西鶴年堂參茸國藥莊

專售 丸散膏丹 精潔飲片 參茸阿膠 露水藥酒

總號 宣外菜市口路北 電話南局六五二

分號 東安市場正門內路南 電東一零八三

伯達醫院 遷移

西單北大街缸瓦市電車站南路西新建院址

診治科目 花柳泌尿器科 內外婦嬰各科

特備 六零六九一四紐邁撒 愛古雷電等名貴珍品

根療梅毒淋濁痔瘡諸症 新法接種牛痘預防天花

每日門診 上午九時至下午六時 星期日上午照常診治

奉送 白濁白帶救星 來蘇草

本品曾奉內務部化驗特給證明書專治男子五淋白濁女子赤白帶下無論久患新起切莫驚慌投藥氣須將此草代茶沖飲輕者二服重者四服無不除根本國西種植以來遠近患者爭相索購莫不沉疴立愈咸稱淋帶慈航近年來索者日多不得不酌收藥本以資抵注每服大洋七角郵票購買一付函購寄費加一

總售處 北平東安市場德峯藥社 天津東北角國貨商場正街南頭路東 和記藥房

上海春暉藥草植園物啓

狐牌腳氣藥膏 每盒五角 不效退洋

有意想不到之神效 敷用一次半月至一月不癢 連二敷次保一月至二月不癢 若去根可連敷四五次 能使皮膚恢復有健狀

北平西單新商場東首路南 德田實業社 售品處啓

代售處 前外大街正陽，中華，天寶，觀音寺，中西，中英，西四北新林商店，北京，勸業場，先靈，青雲閣，華歐，香爐，北馬市，德美，南洋，東四，北三條，鼎記，東四北大街，名華，金魚胡同亞細亞各大藥房 西單闢才胡同姚子揚廣告社

天津北洋廣告公司 北平分此支店

承登北平，天津，及各埠各報紙廣告

長期商業廣告：以最新美術化，經濟化，爲君擘畫宣傳

短期啓事廣告：以簡捷之手續，最廉之刊費，代爲登載

▲代登天津各報廣告有意想不到之低廉▼

【附設廣藥部】在粵設庄專門選運眞正廣東各大字號名家丸散膏丹藥油藥酒藥茶藥水發售非常應驗

【天津總社】法租界四號路中間 電話二局三六六九號

【北平分社】前外觀音寺街西口 電話南局二五七四號

光陸電影院 最末三場 三點 五點三十 九點

派拉蒙廠新裝摩登綺麗堂皇偉大奇異香艷浪漫罕見僅有珍貴出品

時代摩登女郎 卡洛瓏珀 洗心記男主角 莫利斯 最近合作

春夢影（執照演字三一〇號）

裸露宇宙覆載下少男少女的心 顯示金錢社會中虛榮誘惑的罪

▲卡洛瓏珀的作風已成爲銀幕摩登女性的典型，在本片飾一個拜金主義的少女，風流放誕之際，幸在千鈞一髮終於懸崖勒馬，有情人莫利斯表演着剛毅的性格，在本片中沉着飾一個奮鬥的少年，從綺羅中挽回他的愛人，在罪惡環境裡打出一條生路

▲本片中有時裝展覽海濱夜浴繁華美麗五光十色 加入衆香國裡如登羣玉 ☯醉生夢死太虛情幻 ☯朝秦暮楚春夢婆娑 山頭香艷綺麗無以復加

明天准演 雷電華出品 望眼欲穿 轟動世界 驚險新奇 猛獸殘殺 獸片之王

無一尺非實地攝製 無一幕不汗淋心驚

龍虎鬥

巨蟒力搏猛虎，天震地撼 猛虎力戰黑豹，心驚膽裂 大豹力鬥巨鱷，耳駭目慌 鱷魚力敵大蟒，江翻海倒 野牛力抗斑虎，毛指髮目 大虎力侮蟒像，口噤呆立

眞正馬寶 立愈瘋狂驚悸

經人說勸一概不聽 此症皆因鬱悶不舒急氣交加思慮不隨事欲相違文人用腦過度心神恍惚環境失意顛狂初起驚悸

濟善堂 記 藥房 謹啓

御製舒肝丸

夏曆四月二十八日 藥王聖誕 減價一半 每年之中只此一日 良好機會幸勿錯過

經濟界

華茶出口統計
四月份共五、〇〇六、八三擔
印度錫蘭茶奪我海外市場

【上海通信】據國際貿易局十四日發表最近茶葉出口額與時價如下：

出口近狀

據商品檢查報告：本年四月份輸出者，法國三一七、〇六担，美國四四五、五六担，非洲三四四、六二三、九三担，香港四〇〇、五七担，其他各國一七五、七二担，總計五、〇〇六、八三担。以種類別，綠茶三、七五五、一七担，紅茶九〇六、三三一擔，其他茶三八五、三五担。

華茶時價

華茶分土莊路莊兩種，路莊四月份珍眉成交三八九箱，最高價一〇八元，最低價七三元，平均價九九元。蝦目成交三六箱，平均價七六元，針眉成交九八箱，價二六元，秀眉成交六一箱，價一二元，土莊四月份珍眉成交一二七箱，最高價五〇元，最低價四〇元，平均價四四元。秀眉成交二六箱，最高價一〇元，最低價九元，平均價九二元。蝦目成交一九箱，價七二元，總計路莊茶成交數三、三八五箱，土莊一、二七二箱。

不振原因

華茶輸出特減原因，概分下列數種：（一）印度錫蘭產茶之地，近用機械製茶，產品整潔，頗合外人心理，因生產過剩，輸外削價侵銷。（二）茶之代替品漸多，如咖啡可可粉等類是，需用因而漸少。（三）我國銷路最廣之紅茶，性極緩慢，首次開冲時，香味與紅色不能立刻發出，外人情急，見稱不佳，彙之我國綠茶，時有染色者發現，品質因而變壞云。

金融消息

標金微俏
較前略升一兩七

【上海十八日下午六時十分本報專電】標金早開爲九百七十八元五，最高九百八十一元五，最低九百七十元，收盤爲九百七十五元一。午市開爲九百七十三元八，最高九百七十八元八，最低九百七十元，收盤爲九百七十八元五。結果較前日，計每條微低一兩七錢。

九六堅漲
收盤驟升廿五元　全市成交十六萬

昨日北平證券交易所，仍僅開出現貨九六公債一種，交易亦仍平淡，全場僅成交四萬。惟價格趨勢，仍因滬電行市，各債均堅挺，第一市收盤結果，均復續漲，有七八十元不等，故平市九六市氣，亦尚堅穩，價亦續有進展。開盤又即漲至四元五角五分，至收盤又稍回落至四元五角二分五，結果較前日，計每萬亦尚微漲二元五角。茲將昨日前場行市列後：

前場（現貨）九六公債，開盤四元五角五分，收盤四元五角二分五，成交四萬。

後場市況，仍祇開出現貨九六公債一種，交易突見興旺，全場成交達十二萬，而價格趨勢，因滬電市，各債頭盤來電，均復續漲有六七十元，以九六近期亦復報漲至四元七角，故平市九六心氣，亦極振作，價亦隨之而漲起。計開盤又即漲至四元六角，後又得步進步逐漸升起，至收盤直漲至四元七角五分，結果較前場，計每萬亦復驟漲有二十二元五角。茲將後場行市列後：

後場（現貨）九六公債，開盤最低四元六角，四六九，四六七，四七〇，四七二五，收盤最高四元七角五分，成交十二萬。

銀價返漲
英長十六分之十三　美漲四分之三

【倫敦十七日電】倫敦大條銀行市，結果較前日，近遠期均忽猛長有十六分之十三，近期爲十九便士又十六分之三，遠期爲十九便士又十六分之一。

【紐約十七日電】紐約現銀塊行市，結果較前日，每盎斯又忽劇升有四分之三美金分，計每盎斯合美金三角三分又八分之一。

海關金單位
較前略升三角四分

昨日（十八日）平市海關公布，每海關金單位一百個，等於銀元標準一百九十六元三角四分，結果較前日，計又微長三角四分。

足金微俏二角

昨日（十八日）平市足金行市，仍尚堅穩，計開爲每公砝秤一兩，合銀元九十九元，旋又稍低落，跌至九十八元五角，最低價曾又跌至九十八元，旋又回漲，竟復突出九十九元之關，至最後直漲至一百元零二角，結果較前日，計每兩尚稍好起二角。

平滬外滙行市

【上海十八日電】上海國際滙兌行市，結果較前日，計英、美滙均無變更，日滙縮五角日金，茲將昨日行市列後：

倫敦每華幣一元，合（先令）一先令二便士又二分之一。
紐約每華幣一元，合（美金）二十三元又八分之五。
東京每華幣百元，合（日金）九十八元。

昨日（十八日）平市國外滙兌行市，結果較前日，計英長八分之一便士，法漲四生丁，美跌三分二八華幣，日無變更，茲將昨日行市列後：

英滙每華幣一元，合（先令）一先令三便士又十六分之十一。
法滙每華幣一元，合（佛郎）五佛郎二十三生丁。
美滙每美金一元，合（華幣）四元一角六分六六。
日滙每日金一元，合（華幣）一元〇〇五角。

滬債市先漲後跌

【上海十八日專電】下午第二市收盤

債別	五月（每萬）	六月（每萬）
關稅	三〇•四〇	未開
編遣	三二•九〇	三二•二〇
裁兵	五四•八〇	五四•七〇
關短	四三•二〇	四二•一〇
善短	四二•九〇	四一•九〇
二〇捲煙	四一•二〇	四〇•五〇
二〇關短	四一•〇〇	四〇•三〇
統稅	四一•八〇	四一•二〇
鹽稅	四二•七〇	四二•〇〇
六釐	未開	三九•八〇

各債較前漲落比較

債別	五月（每萬）	六月（每萬）
關稅	前未開	未開
編遣	漲五〇元	漲六〇元
裁兵	漲一四〇元	漲一二〇元
關短	漲七〇元	漲六〇元
善短	漲九〇元	漲六〇元
二〇捲煙	漲七〇元	漲六〇元
二〇關短	漲八〇元	漲八〇元
統稅	漲四〇元	漲三〇元
鹽稅	跌二〇元	跌三〇元
六釐	漲七〇元	漲二〇元
九六	漲三〇元	未開

錢盤現票俱漲

昨日（十七日）長市交易情況，愈形暢旺，全市成交約有一百五十餘泡（每泡合七十二元），而價格亦忽一致返漲，結果較前日，計現銅元每泡，驟漲有四錢，銅元票掛牌亦提高二錢，爲一分折九錢，而收。破舊票與牛新票，亦各回漲有三錢，整新票暫漲一錢，茲將日行市列後（一）現銅元，收盤爲一分半折七錢，每洋一元，合四十七吊六百五十文。（二）破舊票，收盤爲一分半折一兩，每洋一元，合四十七吊三百九十文。（三）牛新票，收盤爲一分半折一兩二錢，每洋一元，合四十七吊二百十文。（四）整新票，開一吊爲一分半折一兩三錢五分，每洋一元，合四十七吊〇七十文。

國家統制國際貿易（十二）

王世鼐

C　法令上有何根據

或謂國家統制國際貿易制度，在歐美尚係新興之政策，中國尤爲創舉，於法令方面，貴有根據，方可推行盡利，若炫奇立異，將爲國內外人士所惶惑，而視爲一種非常變化，於內政外交，均易發生不良之反響。以爲統制云者，爲國家行政權之一部，凡具有完全主權之政府，其政權之行使，對於任何事業，均有統制之能力，不僅國際貿易爲然。假定有必要時，舉凡農業，工業，航業等業，亦莫不可以公共福利為前提，而納於統制範圍之內。考國民黨對內政策第十五條規定，凡爲私人所不能經營之事業，當由國家經營。吾人既認定國際貿易爲一整個事業，而其性質與範圍，又絕非私人能力所可舉辦，故由政府寓國營原則於統制制度之內，其動與方式，毫無可議。又考訓政時期約法第四章國民生計內第四十四條，人民生活必需品之產銷及價格，國家得調正或限制之。是此條已明白規定統制制度之根據。不過如何調正，如何限制，乃方法問題，法意固已顯然矣。在憲法未頒布前，臨時約法爲國家根本大法。就黨義言，既有相當之依據，就法律言，尤有確切之脗合，故無論對內對外，均有充分的法理之根據也。

D　關稅減少問題

或謂我國大宗收入，以海關稅收爲主體，如對貿易，加以調節，則稅收，恐行銳減。

竊以爲在解答此種疑慮之先，必須研究中國現行之關稅率之高低如何，然後始可明瞭中國海關之稅收。究以何物爲大宗。調查中國所行稅率，係於十九年重定，比較上對於民生日用品課稅較低，即使因特殊環境對於民生日用品之輸入，有加以調節之必要，於稅收方面不無短收之虞。但此類物品，因課稅較低關係，故在輸入數量上雖屬大宗，而稅收却未過鉅也。況調節之用意只在適合需要，原非深閉固拒可比耶。且麥粉課稅，以維護本國米糧之價格，紗布加稅，以培植本國棉織業之基礎，奢侈品再酌增加稅率，以提倡國民之儉德，此種意見，尤爲全國一致之主張，如可辦到，則挹彼注茲，自可收桑榆之失。

E　對外商務，是否將因而受影響。

或謂我國國際貿易向由商人自由經營，因種種習慣上之沿革與夫環境之支配，不堪受任何束縛，如由政府加以統制，恐將因而受若干影響，間接即於國民經濟之發展，亦多阻滯。

竊以我國對外商務之不振，即在於太自由。太自由則近於散漫，各人以各人爲本位，彼此不相謀，利害不相顧，其終也，無不一一受外人之支配，仰外人之鼻息，以達唯利主義之目的，不僅制勝無方，且亦肆應乏術，駸駸然令外國經濟侵略之勢，日見洶湧，七十年來一部商戰失敗史，殆莫不種因於是。故欲糾正此弊，首在以有組織有計劃爲前提。此整個組織，整個計劃，非有賴於政府提綱挈領不可。統制制度，果推行盡利，則一切市場之情報，價格之詳定，競爭之防止，均可得相當之保障與便利，其有裨益於對外商務，自不待言。且統制云者，絕不妨害商人自由發展之生機，僅經過國家一種檢察手續，寓獎進於調節之中而已。

科發痧藥水

廣東張伯齡雞血藤丸乃防止婦女病的救星，倂可擔保無早衰早老之憂。其功效能使弱者轉強氣血充足養容嫩色不特經期保準且易於受孕雖多年不育者能安胎保產百試百驗凡因氣血兩虧月經不調氣鬱內傷新舊雜病及閨女積鬱善氣頭目眩暈經水閉止諸般隱疾誦讀勞神即服此丸不靈包退眞女界中至寶也主治功用另有詳
每盒二元一元　總發行北平香廠濟世大藥房　天津大胡同路西廣東濟世大藥房

百效膏

例年四月二十八日　一年只賣一天過日不備　倘如多購當面聲明定期不悞

此膏家傳平常不賣百貼百效　百張減收二元五十張減收二角五　下例膏藥減半丸藥減價二成

婦女調經養血　調經田春膏
男女老幼百病　普救田春膏
價　二元　一元　八角　五角　三角　二角
腎虧腎寒氣血兩虧　固元膏　每張一元　加料二元
婦女調經養血　救坤丹　大匣一元　小五角五
咳嗽痰喘勞傷吐血　救急丹　大匣一元　小五角五
男婦平補聖藥　還陽丹　每匣一元

北平和平門內西路　張寅卿藥鋪啟

淋病起源及根治法

社址北平南柳巷電南局四一三八電報掛號八五零一

夫淋毒一定爲花柳界中之勁敵其病源乃由不潔之交媾淋病雙球菌之侵入故也如傳染後越一二日即覺尿道中有灼熱刺痛之感此時淋菌即發育滋長組織即被其損壞同時尿道口有濃汁樣流出甚者紅腫倘勃起時覺疼痛異常尿意頻數早晨時並有封口此乃急性淋病也此時若不早求醫治必成慢性淋疾往往頑固不愈俟後尿道後部被淋菌損害妻累子罪莫大焉本所有鑒於斯特有研究雖不敢云富有經驗確知此病利害經本所治療者無不藥到病除君若患急慢性淋症在他處所不能醫愈者本所施用最新療法確能掃清淋菌短期除根永絕後患實爲淋病之救星男女界患者盍來試之於西單老商場中街路南巴斯德花柳病診療所啓

福人得廣告公

【承辦全國各報廣告手續簡捷收費從廉】
【如蒙惠顧無任歡迎】設售書部

△當代第一流書畫名師
齊白石詩草
湘潭齊白石先生，以布衣名滿天下。自詩人樊山爲編借山吟館集出版後，世乃知其長於詩也。獨抒已見，自寫逸趣，以詩，木工，不華古人。每有所作，畫之餘，隨作隨散。經門人東莞張次溪，多方蒐集編成八卷。每部大洋一元二角。

特備信箱短用　半月一元全月二元

告廣部內設售書部美術部售藥部外埠函詢請奉誠告

中央電影院　今天兩場　三點，八點半

萬古流芳導演　尼卜羅　精心導演

YOUNG DONOVAN'S KID

影界雄獅　狄克斯　影界神童　賈克柯柏　合演

感天性深非常刻靈作品泣人

劇力強到無法形容
價值大到無其倫比
情節好到無以復加
表演妙到無可匹敵

義盜（執照電字一一二五）

▲氣勢之雄不讓「壯志千秋」
▲感人之深勝過「舐犢情深」

錯過此片懊悔一生

是惡魁，桀驁兇殘：是英雄，行俠仗義·是聖賢，知過能改。不屈於法律，不屈於武力，猶爲人類最高的愛所征服，小天使降到人間，使他得到靈魂，使他得到新生。

眞光電影場　今天（星期五）兩場　日場三點　夜場九點

福克斯公司首次到平最新名片

大明星　阿道夫曼珠　得意之作
兩大女星配演　波珊兒　菊痕瑪西

戀愛之道

趣事不絕如縷　情節出人意表
艷膩令人羨煞　表演詼諧絕頂

Bachelor's Affairs（執照演字四七五號）

婚姻是自然的結合，不能強人所難，齊大非偶，終竟無好結果。本片以滑稽的手腕，發揮婚姻問題之眞諦，情文並茂，趣艷雙絕。可憐紅顏白髮，一樹梨花壓海棠，難辜負大好青春，且去別尋歡樂。嬌妻琵琶別抱，却能處之泰然，從此收斂起意馬心猿，不再作非非之想。

眞光　後天開演

明星影片公司出版最新特製無聲鉅片

女性的吶喊

有中心的意識　有深刻的暴露　有明快的分析　有正確的指示

一對姊妹花，一個是物質的崇拜者，一個是精神的追求者，究竟是誰得到歸宿？

平安電影院　TALKIE　今天三場　日場三點及五點半　夜場九點

第一國家公司絕頂名貴出品

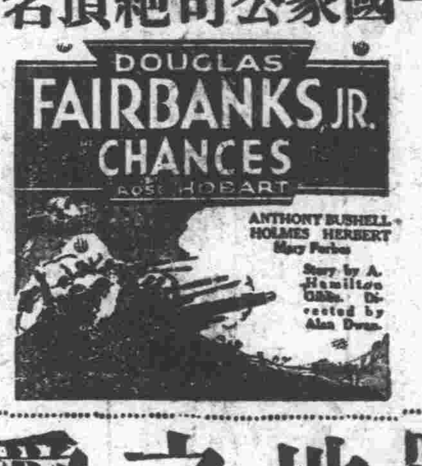

「鐵血主義」主角　小飛來伯　傑作

血戰……兩軍對壘　砲火連天
悲壯……衝鋒陷陣　萬里長征
麗景……峭壁懸崖　海濱春色
淒涼……情場割愛　戰場捐軀

執照演字五五四號

戰地之愛

與「鐵血主義」「蒙地卡羅美人」鼎足而三之陸戰巨片

▲血肉相搏　發揚革命精神
▲彈雨鎗林　表現鐵血氣概
▲婉轉纏綿　蘊蓄兒女之私
▲溫馨雄偉　交織幽壯情緒

九大本中有五大本血戰

▲哥哥是仇人，弟弟是情敵，馳騁角鹿，從情場戰演到沙場戰！

本星期日上午十時勞軍將　義務早場（片名明天宣佈）

第五○八號目錄
蘇俄的婦女與兒童　晉武譯
子夜（書評）　梁綏武

蘇俄的婦女與兒童（二）

Sidney Webb著　晉武譯

在集體農場中，農民通常總是保留着個人的住宅（或是建築新的住宅），每個住宅俱附有牠自己菜園，乳牛，猪，和家禽。採取公社形式的集體農場只佔極其微小的一部分。在公社形式的集體農場內，一切生產是協力進行的，生產之所得是共同分配的。在通常形式的農場內，則只有穀物之生產是用這樣的方式，生產之所獲一方分給供給機器（時常還有種子和肥料）的政府，另一方則分給協作的男女工作者——以勞動時日爲比例而重行分配。

集體化通常並不止於此點。成人居民公開大會，以及管理集體農場的委員會更要開始努力改善穀物存貯所或舊式的秣室，以及改建近代式的牛乳場，新式的學校建築或農村議場，及附有圖書館，舞廳，和電影院的俱樂部。稍後，每個集體農場中或許還要有一個託兒所，以便婦女在赴牛乳場或農田去作工時，好把她們的子女交付給牠，請求看護；一個公共食堂，以便他們購買食品；甚或幾個宿舍，以便以低價租給單身的男子或寡婦。自然，這一切是頗需時日的：並且各農場，就其集體化的程度而論，就其所採用的章程而論，俱是各有區異的。然此皆無碍于進展。其足以成爲進展之滯碍者實在於表現在那些乖戾農民羣中的逃避工作及玩忽工作之狡猾行爲以及管理效果之不良；當然這樣的缺點是必須克服的，並且大部還要用「試驗錯誤法」。

但是幾乎從此運動發軔之初起，在婦女方面已開始一種社會革命了。舊日的農民們生活于破陋不堪的土坏房中，孤獨地勞動于零碎散漫的小私有土地上：在今日這種情形則完全改變了。僅憑個人的調查，此爲數約有二二六，○○○之多的集體農場之實況是無從看清的。但是最近有一個可靠的報告卻頗值得注意，據說：無論集體化的成效達到若何程度，年齡巳長的農民總是不顧加入這種新組織，甚且對於這種新組織還含有敵意。反之，他們的妻子和兒童則一致慶幸這樣的變革。

雖然，無論他們是如何地不滿，他們的生活的確是大加改善了。他們在一生中第一次得到了正常的月入，以供他們個人的消費。他們現在無需再以「上帝所賜予的全部時間——從事工作，——若只有農民才能夠作工似的，而只需每日勞動八小時（甚至牝牛每二十四小時內也只榨乳三次，並且這樣作似乎還是出于農民的己意・）他們無需再在零碎散漫小片士地上孤獨工作，他們已然享受到共同勞動的樂趣了。晚間的農村不復如舊日那樣黑暗，死寂，和沉悶了：牠們現在多少總有些音樂，跳舞，無線電，電影，留聲機，並且圖書之收藏以及臨時演講也是不感缺乏的。誠然・農村居民很難跑到都市去觀光，但是那個世界已然在農村中實現了。作妻子和母親的婦女們以及兒童們因此而獲得解放，是頗難估測的。這一切都是以往七年內，由于集體管理之效果，在三分之二蘇俄農村人民中所實現的改革。

現在我們可以再討論這些變化對於那些年在十八歲以下的兒童和青年之影響；這樣年齡的人們幾乎要佔全部蘇聯人口的二分之一，實數已達七○，○○○，○○○。自一九一四年以降，最大的變革是：前此只有三分之一的兒童（大部分且是中上各階級的）能有相當期間進入任何種類的學校，現時則年在十四歲以下的兒童至少也有五分之四在受着最進步的，最長期的教育了。初等教育至少持續到十四歲：一九三二年，這種學校內的人數巳達二一，九○○，○○○，半數爲女孩子。這是一個驚人數目——大約三倍于一九一四年的總數，其百分率之高殆與英國相等，且不太下于合衆國。

進入中等專科學校之男女生的比例是日益增大的。此外，一方面有一班工場學校，爲訓練工業上的新軍，在青年能夠從事生產之前，以數月爲期，教授他們以運用各種機器之學識；他方面則有一千上下設備良好的專門學院和新舊大學——進入這種學校是十分容易的，不只因爲牠們特別愛取無產階級父母的子女，且還因爲牠們都有補助獎學金。

復次，除去教育或職業而外，約有一○、○○○，○○○名年在八歲至二十五歲之間的青年人都分別加入「十月團」（八歲至十歲），「先鋒隊」（十歲至十七歲），和「列寧主義青年團」（十七歲至二十五歲）充當志願團員。一般識者認爲：這顯然是世界上一種最有希望的訓練羣衆的「公民學」之課程。受着這種訓練的青年人，假使表現出卓越的材幹來，便可以準備在二十五歲時取得作爲共產黨正式候補黨員之許可。

我們可以相信：這種訓練蘇維埃全國兒童和青年之驚人計劃，只在實施方面有些缺欠。蘇俄的一切事物亦俱如是，概念常優於實行。各科合格教師是十分缺乏的。學校的建築往往是不合適或臨時修蓋的。高等學校和專科學院的教授內容頗不一致：並且，雖則近來爲了製造大批半有訓練的工程師，醫生，教師，和其他人才，以應本國各種最切迫的需要，而縮減訓練的期限，然教材則並未因之有所改良。但是就這些方面而論，若一年一年如比較起來，實則仍有顯著的進步。在過去三年內，蘇聯或許還是一個唯一能在教育方面不斷增加公共消費之國家。

但是比較這個蘇維埃青年教育計劃尤爲重要者則是目前一代人們所具有的一種新精神。這種精神，在各色各樣的宣傳中，要求父母尊重兒童所表現出來的人格和他的或她的個性之最高可能的發展；要求父母牢記，兒童即是將來的公民和生產者，是以他的或她的能力必須提高至于極限。無論在家庭中或在學校中，對于兒童必須盡最少用禁阻的行爲，而唯應誘導以使之向上。蘇維埃法律制定，責打兒童是犯罪的行爲。作父母的人們時常聽到如下的訓誡：任何種類的責罰對于兒童都是一種侮辱，以故是該盡可能地避免的。無論在家庭中或在學校中，兒童必以自制爲意向，縱或這樣會招致長者的不快，縱或父母或教師爲着支配自己的行爲之選擇而加以審愼的壓制。

從極幼小之時起，無論是在幼年或童年，兒童不斷得到的教訓即是：依照順序在家庭，在學校，在工場，以及在國家中所具有的權力，以盡行服從的義務。爲了這個目的，兒童們的需要是特別有照料的。因爲有政府行政保証之原故，在幅員如此廣闊的一個國家內，兒童總有充分的牛乳，衣服，教育，和醫藥的設備，無論此外的人們對于這些東西或許會怎樣地感覺着不足。雖然關于出生死亡的統計很殘缺，但一切証明俱已指示出嬰孩兒童死亡率之不斷的銳減了。

每個機關總有好多玩具（且時常以作父母的人們所能出的價錢售出）以及室外和室內的遊戲之設備。但是那些玩具也同教科書和課程一樣都是經過了審慎的計劃的：其中不只有木偶人和縮製的小兵，並且還有很多小的實用器具和火車頭，飛機，自動機之模型——于此我們可以很清楚地看出一種用意和希望：即欲使全體人民隨時可以獲得「機器常識」。訪問者在撫兒所中隨處可以見到作爲裝飾品的美麗的紙條上寫着這樣的標語，「遊戲並非純粹的玩耍，而是創造的勞動之準備。」先鋒隊員覺得他們的愉快大部分在于他們在團體中所担任的義務的「社會工作」，帮助較幼的或較愚鈍的兒童進行他們自己的課業，清除成人中的文盲，掃除垃圾堆，組織「突擊隊」以帮助那些生產落後于計劃或特殊工作不克及時完成的地方之工人。

並且這些兒童也不是茫然毫無主見的！莫斯科先鋒隊在前年曾拜訪各劇場和各電影院的管理人，申述他們自己對常時流行的出品之意見，批評那些出品的缺點和瑕疵。在一個距離列寧格拉二百英里的小城市區內，先鋒隊曾從事「清除」該地盛行的過量消費麥酒（Vodka）之運動。他們在該地各工作場內都貼上了他們自製的請求書，內容如下：——

「我們，你們的子女，請求你們戒酒：請求你們幇助我們封閉酒肆，把牠們改作文化機關，先鋒隊聚樂部，閱書處等。……父母飲酒者，子女在學校裡面常常是沒有出息的。……[illegible]」

兒童和青年之解放以及他們不斷參加各種社會工作之勇氣，在他們心裡，自然也養成了一種「自負」，以致使他們對於舉止放恣，衣飾欠修的長輩常持一種批評的態度。是故生活的衛生在先鋒隊中是特別講究的，不過他們那種愛「在旁人家裏開窗戶」之習慣也時常惹起長輩親屬的怨言。雖然，若以其革命一稱帮助俄國人民脫去，爲以前的那種不潔的惡習和疾病，文盲，以及盜竊的粗暴的行爲之手段，共產主義青年之自治的民主似乎也是一塲煞費苦心之結果呢。

於此有一個富有趣味的問題發生了：「在此五○○○○，○○○或六○○○○，○○○先鋒隊員和列寧主義青年團員中，性道德究竟如何呢？」事實上，在這種範圍寬廣的蘇維埃青年組織 [illegible]

如上所述者，這些發生于蘇俄婦女，兒童，青年中的意義重大，勢力廣被的變化，以及與之伴隨的發生于男子羣中的變化，當然也不可避免地在家庭組織中引起了同等重大的變化。這些變化需要分析。我們首先可以注意 [illegible] ◇

「子夜」

——書評——

梁綏武

著者　茅盾
出版處　開明書店（二十二年一月初版）
定價　一元四角

曾在光華出版的文學月報上見到兩個斷片的子夜，最近刊出了。無疑的，這三十五萬字的鉅大的著作，在中國的文擅，無論在量方面或質方面，都稱的起是一部偉大的作品了。

小說的製造，在新文化運動開展以來，由表象資產階級的文學，到最近所謂普羅文學的活動，都具有其一貫性的。好像當時創造社的代表作家，所產生的浪漫主義的作品，直到新興文學的初期的太陽社，如蔣光慈的長篇諸作。雖然因爲當前的時代的更換，意識，形態上都有新的轉變；而浪漫主義的彩色，仍然是貫串其中的。這在初期的新興文學所描繪的人物，都免不了是這樣的。同時，在他方面對抗着創造社而興起的文學研究會所標幟的自然主義；從其初期的製作，推看到葉紹鈞的倪煥之，茅盾的虹，蝕等，都不外用，寫實的方法暴露前的事實。

最近，因了蘇聯的工農文藝的成功，國際普羅文學突飛猛進的發展。小布爾喬的殘餘文學的技巧，本不應該再應用到當前的時代了。不過，在中國，反映在當前一切的落後，政治，文化的事實，像帝國主義爲維護其沒落的最後的階段內加緊的爭奪殖民地，中國民族資產階級怎樣沒有出路，而不得不投降到金融的買辦者脚前跪倒在帝國主義者的鐵蹄下。內地的大水災，豐年的災荒，這徵象着一個整個的破 [illegible] 的前夜裏的一切客觀的事實，[illegible] 說家們，提起了筆，應該把這紊亂的時代的動象速描下來的。茅盾便是其中的一個，也便是最努力的一個。因爲他能認取了當前的時代，把這紊亂的時代的動象的各個面，都收攏在他的筆下來：[illegible]「蝕」的產出，他以「做公債」和「工潮」的事情，猶給民族資產階級的雄心，企業家的沒落，金融資產者怎樣轉移着軍閥政治，等等事實都很完整的刻劃出他們的「型」。這一點，是茅盾的長處。他最會經驗事實，觀察事態的人物，巧妙的寫出各種型，暴露出他們的失敗的，[illegible] 一切工人農人，他們被剝削的饑寒交迫，[illegible] 的生活，而要起來抗拒，[illegible] 爭的一方面，從意識上看，[illegible] 最缺乏之力量吧了。[illegible] 我們可以說，像法國的巴爾札克，美國的辛克萊，茅盾是那樣的用自然主義的策法，寫出這一個沒落的 [illegible]

[illegible] 像上海某大學曾銷了四百部，而北平東安市場某書肆曾一日內買去一百本等這些事實，却同樣的告訴我們子夜的時代性，和他們說的評價了。所以，假若我們也不過一個點的話，子夜也不過一時代的記錄，寫照；沒有多大文學性的；隨着過去的時代也就失其價值了。自然一代部文學作品能不受時代影響是很少的，任憑在某一時期曾被認爲多偉大的作品，同時若不能深合時代，則云何能一下成爲一部偉大的作品呢？但是，茅盾的子夜却可以說是這個例子中之大者，最明顯的被我們認取出來。

這是我們在慶祝子夜的產生所不能不提出來的，也就是前面所說到的子夜在被時間的製作外，所不能不被指摘着的缺之了。

但是，子夜仍不失爲我們這一時代下一部偉大的作品，明瞭時代的人，自會同意我這句話的。於此，我們覺得像現代的打算出專號來紀念這部作品的產生刊物，那談着文藝自由性的，實在也是應該的。本來在這樣被統治者壓迫的文壇，能得到較多的讀者，不像子夜一樣的；因爲那已經是很不易的事；因爲他能那樣讓我的到我們的目前。讓我們全容祝這部偉作的產生吧！5

包愈斑點
玉容水
此水專門化學功效昭著神奇絕妙專擦面部黑點暗點斑點 [illegible] 每瓶 [illegible]

疝氣丸
此丸專治 [illegible]

梅毒淋濁
底確
除根
[illegible] 清血搜毒丸 [illegible] 魚口 [illegible]

鳴謝趙衣谷先生
祝由科
不吃藥
鄙人患腿疾已久不良於行荷蒙趙先生施以靈符祝由誠爲神術 [illegible] 杜明閣啓
[illegible] 市內門框胡同廿三號 電話南局二二四三號

桐谷醫院
專治 神經科 戒煙科 產婦科 性病科 花柳科 眼耳鼻喉科 小兒科 內外科
特設 太陽燈 紫光線 透熱電 電浴機 平流電 感傳電
主治 肺癆 臟病 傷風 [illegible]
院長金桐谷博士 各有專科大夫担任
門診 普通上午九點至下午六點
出診 [illegible]
診費 門診不收 [illegible]
院址 南池子南口 電話東局一三○二號

除癮病
戒煙膠囊
救苦金丹
永德藥房
[illegible]

保腎補精
四月廿八
藥王聖誕
調經養血
如遇風雨次日照減價日期按瓶計算

禮堂民秘製
龜齡集
減價一半
機會難逢幸勿錯過　外埠函購加郵費三角
專治腎虧 [illegible]

贈送三天
藥王誕辰之期
專治腰疼寒腿
祖傳萬靈筋骨膏
秘製張氏追風丸
每年只此四月廿七八九　陽曆五月廿一二三

寶善堂張
萬靈筋骨膏　內服
張氏追風丸
凡患腰腿疼痛 [illegible]
購買多少外送多少
本堂開設北平 [illegible]

婦女至寶
西藏紅花
專治婦女經血不調 [illegible]

安胎種子
紅花養血丸
此丸專治婦女經血不調 [illegible]

批發藏青果
大一盒一元　中八角　五角 [illegible]
北平和平門外大安瀾營任宅

樂山清血搜毒丸　專治五淋赤白二濁　花柳楊梅毒瘡
各症　凡患常年不止淋濁　多年梅毒未除根者　功能
服愈永無後患之慮也　每大瓶洋貳元　小瓶一元
惠顧請詳認雙地球註册商標　樂山清血搜毒丸　勿誤
前門大街中段路東　中華大藥房　各大藥房均有代售
[illegible]

中法儲蓄會
廿二年五月十五日第一百七十六次開獎結果
本屆共發出獎洋七萬一千二百四十六元
得獎號碼如左
[illegible]
北平總會　東交民巷西口